(大正十一年七月廿四日第三種郵便物認可) (日刊)

滿洲報

大正十五年七月廿一日

(本報價目)每張銅幣八枚每月現大洋一圓每三個月現大洋二圓九角每六個月現大洋五圓六角全年現大洋十一圓報費先惠郵費不收(廣告刊資)一行十四字起碼刊資一日每行現大洋一圓特別及長期者另議

大連市山縣通一四二番地 發行所 滿洲報社 電話(編輯部)(長)七五一三番(經理部)四〇三四番 振替貯金口座(大連)三七一二番

張作霖氏乘長途汽車沿旅大道路

直到連濱訪問滿鐵

觀者塞途爭欲一見其風采

滿鐵當局盡禮歡迎

張上將軍二十日午前十一時由旅順出發途中瀏覽風光突破旅大道路而來大連卽赴滿鐵本社訪問安廣滿鐵社長矣先是因鎮威上將軍來連是以中日人士由十一時許卽麕集滿鐵本社前擬一覩其面至十二時許大門前並庭園極爲雜踏本社樓上各理事部長等均整列鵠候於應接室比及十二時四十分滿鐵本社特備有活動寫眞機之汽車先行駛至機而一行分乘之十輛汽車亦抵本社前張氏由第二列之汽車與鎌田公所長松井顧問李日本科長等降車後時安廣社長大平副社長已出迎至大門外與張氏握手寒暄繼由安廣社長導請往樓上應接室各理事部長等迎出廊下張氏對衆答禮入應接室于參謀長鄭謙王參謀寧副官等亦相繼入室安廣社長對一同致禮慰勞張氏之隨員與滿鐵之理事部長等互相經人介紹後各交換名刺始就席安廣社長及張氏擧杯互祝健康互相歡談並撮影紀念至午後零時五十五分一同告辭分乘汽車往星個浦大和旅館矣

有不勝今昔之感

張氏由旅來連途中之興致

兒玉關東長官於二十日午前十時十五分往旅順大和旅館之應接室回拜張帥圍坐歡談約四五十分鐘恰如迎百年之知己其談笑聲直達室外代表中日兩國之兩氏其親密之濃情殊有無所謚之形勢時逾午前十時五十分長官告辭張氏送至大門外欣然與長官作訪問旅順之最後握手至十一時遂登車突破旅大道路直往大連矣張氏與松井顧問鎌田奉天公所長李日本科長共乘二百十一號之汽車由關東廳山崎外事課長神田文書課長中島繙譯官西山奉天警察署長所乘之汽車先導其次爲鄭謙氏所乘之汽車又次爲參謀長于國翰儀我顧問其他關東軍村山副官並途中警護之憲兵警官等所乘之汽車稍有距離坦々就旅大道路駛往大連是日適天空滿佈薄雲對將旅大道路之風景未得收納眼中僅聞同乘者松井顧問鎌田公所長等之說明回憶十三年前時之寂寥之旅大風景似有不勝今昔之感者飽觀面海背山之景迨車經龍王塘附近時愛此風光極感滿足面浮微笑至午前十一時五十二分由大龍王塘東行未及半里適張氏所乘之二百十一號汽車發生破損松井顧問勸張氏改乘別車張氏自云(待其修繕完竣可也好在藉此稍可瀏覽風景)與鄭謙閑談眺望附近之風光至十二時四十分抵滿本社卽於本社樓上與正副社長旣諸重役會見矣

安廣社長回訪

安廣滿鐵社長於張作霖氏辭去後十五分卽同上田秘書役鎌田奉天公所長等往星個浦大和旅館答禮張氏於該館應接室內應接至一時十分安廣社長與上田秘書辭去鎌田公所長與張氏並張氏公子等同出露台遙觀海景爲各種之質問當經詳細說明卽在此晝食

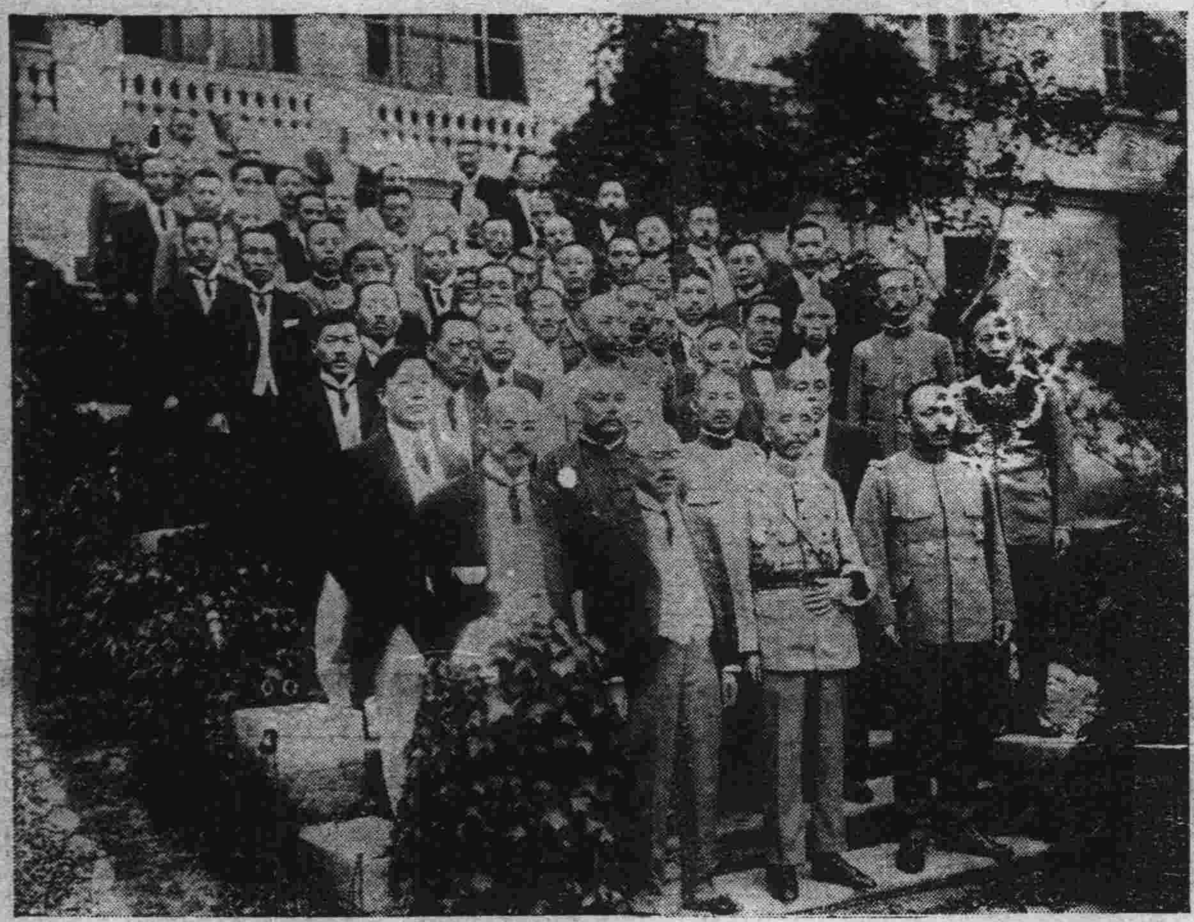

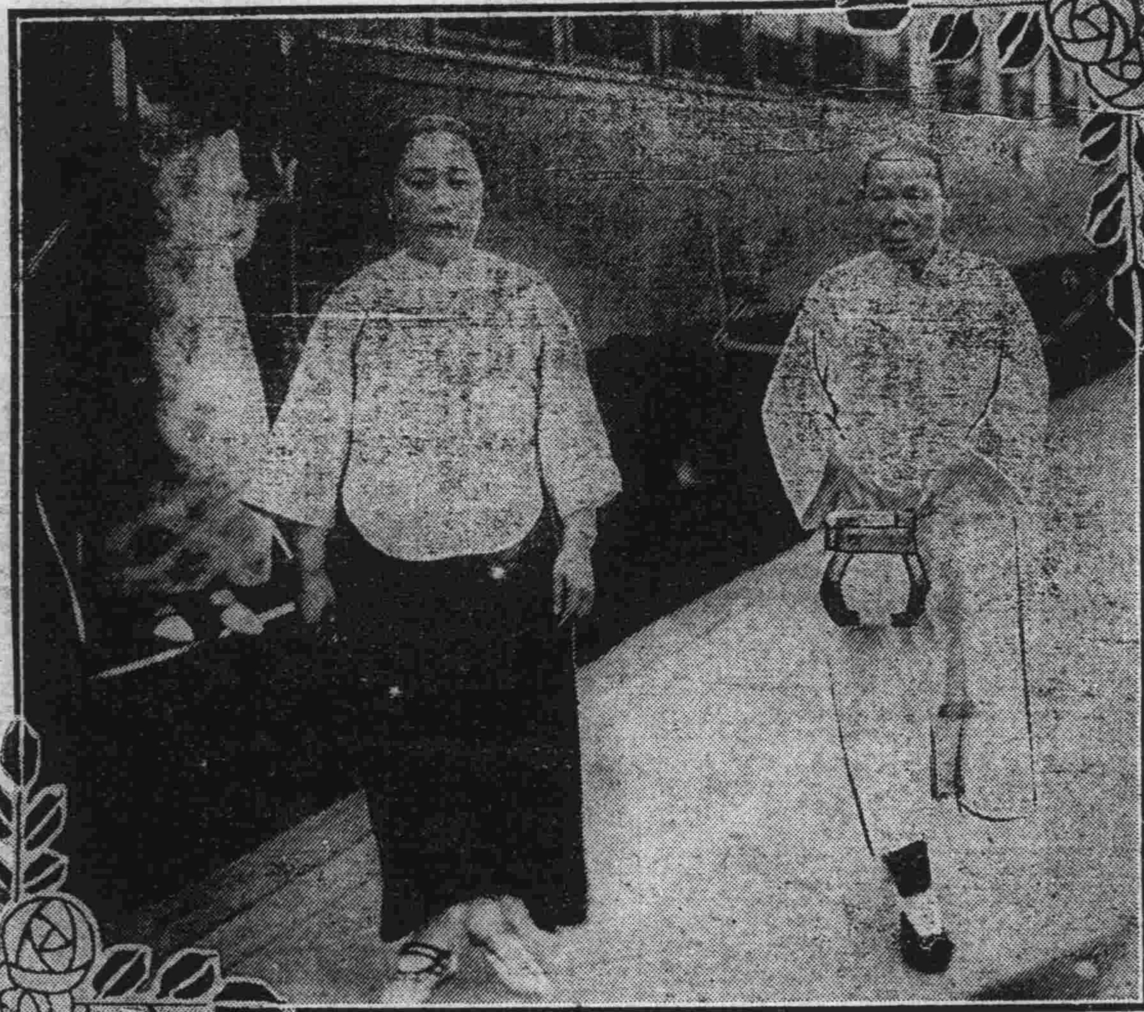

寫眞說明

(上)十九日夜關東長官官邸特開歡迎宴會時之撮影 前列自左起爲兒玉長官 安廣滿鐵社長 張上將軍 白川軍司令官 木下要塞司令官 (中)降車時之張夫人及立於車門之女公子 (下)張上將軍訪問滿鐵本社與安廣社長及大平副社長之撮影

滿洲館之歡迎宴會

安廣滿鐵社長於二十日午後七時於滿洲館爲張上將軍一行開催歡迎宴主賓及陪賓主人如次

主賓 張上將軍 參謀長于少將參謀王大佐、同何中佐、副官寧少佐、同張大尉、日本科長李德新、杜軍醫大佐、鄭顧問、安通譯、松井顧問、儀我顧問陪賓、鮑貴卿、曾毓雋、大連公議會長張本政、西崗子公議會長龐睦堂、大連市長杉野耕三郎民政署長田中千吉、商議會頭佐藤至誠、關東長官兒玉秀雄、祕書課長田中直通、警務局長久保豐四郎、內務局長廣瀨直幹、外事課長山崎平吉、警務課長內田傳二郎官奉天警察署長西山茂、大連警察署長水野柳治、特務機關苦米地少佐、遼東新報社長大來修治、滿洲日日社長小山內大六、大連新聞社長寶性確成、泰東日報社長阿部眞信、關東報社長永田善三郎、滿洲報社長西片朝三

主人側、正副社長、各理事及部長、高柳囑託、上田秘書役野村正伊藤秘書役、木村文書課長、入江人事課長、鎌田公所長、後宮中佐等主客共有六十三名

兒玉長官來連陪宴

兒玉關東長官在滿洲館爲出席於滿鐵社長招待張上將軍之晚餐會偕同久保局長田中秘書官於廿日午後五時出發赴連云

張夫人亦已抵連

男女公子結伴偕行

張上將軍之第一夫人亦於二日朝八時半抵大連車站當時滿鐵鎌田奉天公所長野村參事秩父囑託等多數人出爲迎以抵站停駛後最先降車者爲公子學文(十七歲)學會(十六歲)學思(十一歲)學文君着淺黃色長衫學會學思兩君各着白色絹綢大衫皆瀟洒之貴公子也其次降車者爲懷曦(十八歲)懷曈(十三歲)兩女公子各着長衣姿容均極俊秀伊等與家庭女敎師挽手降車其後隨三四名女僕繼則見第一夫人年約四十一二歲體甚健一行有通譯家庭敎師護衛兵侍女等十五名分乘滿鐵特備之五輛汽車往星個浦 星個浦方面最初擬以(星之家)接待處但係爲日本式房屋尙須脫鞋諸多不便乃依張夫人之希望改爲大和旅館夫人暨子女等均羨大連之景色不時由旅館出而遠眺或擬要請張將軍在此逗留一個月目下物色於別莊之中然張將軍若不允許則本日(二十一日)朝同回奉天云夫人與上將軍爲同鄉乃高山子舊家名門之女也張氏居營長時代共苦樂夫人甚賢淑張氏之有今日者於夫人內助之功亦不鮮也且有子女五人皆極聰明宜乎在諸夫人中最持權勢也

離連還奉之期

豫定今日上午

張作霖氏一行訪問旅順終了廿日午後一時四十分到連又變更最初之豫定於星個浦一宿搭乘廿一日午前滿鐵之特別臨時列車歸奉云

關心華人情況

引見代表時之詢問

大連中國紳商因張氏來連特推張本政龐睦堂傅立魚劉仙洲李升海孫子傑諸氏晉謁於星個浦大和旅館申述華人方面將設宴歡迎之意張氏甚爲喜悅詢及大連華商情況甚詳但因當時尙不能預定行期對於設宴歡迎一層則尙在遜謝云

市民歡迎中止

大連市之官民有志者當張作霖來連之機會本有開歡迎會之意嚮然張氏在連之時間能否有空閑之處佐藤商議會頭及杉野市長等正爲調查之中至廿日午前十一時方知滿鐵已決定於二十一日午前十一時爲張氏特備特別臨時列車若在連延期必變其時間甚爲困難又關東廳警備之配置亦必變更因此不得有適當之時間故特爲計畫之歡迎會亦行中止云

長官答訪張帥促膝所談

兒玉關東長官答拜張氏親赴大和旅館訪問相見之際其談話如左

兒玉長官 謂今回閣下旅大訪問之事吾已通電政府各通信機關凡關東州內外人士無一人不知閣下有旅大訪問之擧吾先前上京之際攝政殿下關心滿洲事業曾問一切吾亦次第對答可見日本朝野上下之注意滿洲有共存共榮之意閣下此次南來雖無政治之關係然朝野上下對此擧頗生美感

張作霖氏 謂今回蒙閣下及軍司令官並滿鐵社長之靑及實覺喜出望外際此政局小康之日得以傾心討伐赤賊更有與佩孚之援助當有佳果今後關於一般政治之設施及保境安民之良策惟望指導一二

兒玉長官 謂以閣下政治之英才兼有與佩孚氏之援助將來必有一番發達云

長官贈物答拜

在旅順出發前

起居酬應情況

十九日夜臨席於兒玉關東長官招宴後張作霖氏歸館至夜十一時卽入寢室熟睡至二十日晨九時五分方起入食堂與松井顧問于參謀長鄭秘書長早餐所食者有燒烤麵包咖啡美酒餅類等在八時十五分齋藤關東廳參謀長在旅館中與于鄭等有所懇談至八時五十分辭去九時二十分神田關東廳文書課長代理兒玉長官贈與張氏銀製之座置物純日本製之双眼鏡贈于參謀長並鄭謙氏以銀製煙箱其他隨員亦各有記念物品樓上應接室內時有李日本科長當將贈單一同轉呈于參謀長九時半許廣瀨久保兩局長山崎外事課長先至十時五分兒玉關東長官衣服禮帽訪問張帥由李日本科長導入休息室張將軍卽服陸軍上將正服出與相見滿面微笑與兒玉長官握手兒玉長官云今日贈送之物品乃係余之微衷請爲笑納云張將軍笑謂昨日深蒙歡待今又與贈品誠不知如何禮謝方可敬領好意由是隨員避去張上將軍與兒玉長官由李日本科長中島關東廳翻譯官爲之通譯約經四十分懇談至十時五十分夫兒玉長官別去張上將軍直至大門云

特派于鄭代表

訪問兩司令官

張作霖本擬親訪木下要塞司令官並永野遣外艦隊司令官祗因來旅以來不暇應酬是以特派于國翰參謀長代理偕同儀我顧問並軍司令部澁谷參謀於十九日午後四時二十分往司令官官邸訪問木下司令官當木下司令官奠充士官學校敎官時代于國翰與楊宇霆與木下氏曾有師生之關係故頗懷親密會見時相敘久濶寬談至二十分於四時四十分辭去

又于國翰參謀長訪問木下要塞司令官後暫回大和旅館至午後五時十分又偕同秘書長鄭謙氏往利根旗艦訪永野遣外艦隊司令官會談約二十分卽辭鄭謙與永野司令官爲在南京時代之舊知故頗感敦睦云

歡迎張帥所得新標語

「中日共同增進福祉」

長官官邸晚餐會之盛況

兩大首領裨益國交之致詞

張上將軍於十九日午後六時爲列席兒玉關東長官之歡迎晚餐會與松井顧問李日本科長共乘關東廳特備之汽車出大和旅館於六時二十分抵長官官邸兒玉長官偕同田中秘書官神田文書課長等出迎至大門外導往客廳少憩後一同撮影紀念後請至大廣室所設之洋式宴會場 主客六十二名 甫就席卽燃放爆竹開宴由村岡樂產氏指揮之日本器絃樂隊吹奏歡迎之曲暨日本西洋各國歌曲並京劇空城計酒過三巡兒玉長官起立擧祝並致歡迎之辭由中島繙譯官通譯其大意如左

張作霖閣下最近由京津回奉以公務冗繁之身遠道來訪實令余感謝不置謹致謝禮又此東三省各位名士來得如是熱鬧尤爲余所感者或係私情所緊亦未可知今日正値余之誕生日余於此誕辰蒙張總司令閣下並東三省諸位要人之駕臨洵爲余之最感愉快也玆爲增進兩國共同之福社且爲祝張總司令閣下暨諸位之健康謹爲乾盃云

一同乾杯後張作霖氏起述答辭由李日本科長通譯大意謂

本擬於今春來會諸位成集一身極爲忙碌遂未果行遲至今日甚感遺憾自客冬發生戰亂外僑各位多爲惶惑尤其日人諸君僑奉更多故尤感不安及今日回憶前事猶不禁恐懼之至也玆特表示歉意乃有今次之拜訪焉中日兩國國民旣屬同文同種其宜携親善者勿待贅言卽可明也且更由狹義的解釋之於地勢上暨其他最有密接關係之東三省更爲深感也客歲不幸突有郭松齡之叛逆若此等叛逆行爲果得戰勝則東洋道德將因之根本破壞是以當時余非僅爲個人而戰實亦爲維持東洋道德而戰得滅絕此叛逆之徒者亦全由天佑也余今日之來拜訪又巧逢兒玉長官之壽辰憶彼思此洵令余感光榮欣快玆謹爲對余深表同情之兒玉關東長官白川軍司令官安廣滿鐵社長並列席各位擧盃以祝健康云云

言訖乾盃後白川軍司令官起謂本日爲兒玉長官之壽辰余亦來會知也玆代表來賓爲長官祝嘏請各位一同乾盃云

一同遂卽擧盃盡飲張氏不時捫其藍紫色之上將制服愉快談笑頗帶滿足之形容至八時四十分撤席後張氏又與列席之各來賓歡談許久乃同往五色電燈燦爛輝煌之後庭納涼暢然與多數人談笑觀覽(日本)電影兩齣至九時五分偕同松井顧問李日本科長告辭是晚兒玉長官親自款待賓客應酬周旋無微不至並對賓客一同贈與東京三越商店所製之純銀小花瓶以資紀念張氏以下各賓客咸感滿足又長官尙唱之(中日共同增進福祉)之新標語頗受在座賓客之賞贊感激且張氏之答詞簡單明瞭意味深長加之通譯者爲日本帝國大學畢業之奉天交涉署日本科長李德新氏故其辭尤覺流暢而婉轉是以頗邀一般日人之讚嘆不置至於是晚之出席者除張氏以下中國方面十一名之外關東廳方面爲廣瀨久保兩局長以下各課長滿鐵方面爲安廣大平正副社長上田秘書役陸軍方面爲白川司令官齋藤參謀長木下要塞司令官柴田中村兩部長小山憲兵隊長川上高級參謀石川高級參謀海軍方面爲永野遣外艦隊司令官杉坂駐在武官池田第十五驅逐司令田中大連竹內旅順兩民政署長杉野大連平石旅順兩市長佐藤大連商業會議所會頭新聞界爲小山內滿日大來遼東寶性大連阿部泰東永田關東西片本報等各報社長云

接見新聞記者團

寒喧後委參謀長一一代答

來訪旅順電 十九日正午列席白川軍司令官於將校集會所所設之招宴後於午後二時二十分回大和旅館至二十五時安廣滿鐵社長與大平副社長連袂訪問張氏約遲五分鐘白川軍司令官偕同齋藤參謀長不下數名幕僚時爲答禮來訪張氏圍座談約三十分鐘後迨至午後三時張氏於樓上應接室引見記者團畧謂

余此次之訪問旅順除爲對兒玉長官白川軍司令官表示敬意外別無何等意味詳細事情請詢參謀者可也云

語罷卽返居室由于參謀長代理約歷一小時應答記者團之質問至午後四時與記者團會見始畢于參謀長嗣又代理張將軍訪問木下要塞司令官於官邸繼又赴利根軍艦訪問永野第一遣外艦隊司令官張將軍爲歇夜來之疲勞於赴兒玉長官之晚餐會前在別室就寢安息云

(答)南口方面之戰事豫定今後歷一月大致可告終結絕對避忌妥協擬極力以掃蕩之貫

(問)北京政局以現在之狀態能思爲安定乎

(答)按現狀雖不能完全思爲安定然北京政局之事悉委與佩孚處理故確信稍經時日卽可得安定

(問)關於關稅會議停止之感想……

(答)對於關稅會議之中絕最感遺憾第關於該會議之續開擬極力使之貫徹此又不可不須俟其時日與實力也

(問)對於關東州文化之感想……

(答)殊不勝今昔之感也

(問)東三省內頻起有碍中日親善上之事得勿爲張上將軍對於日本對華尤其對滿政策抱不滿意之點乎

(答)先擧一例試之關於密售嗎啡鴉片等禁制品因稍有不適之點然對於日本對滿蒙政策於大局上可稱滿足

(問)張將軍曾言保境安民其有意再起用東三省民衆非常信望之王永江俾大整財政以擧保境安民之實否

(答)王前省長非係由張氏遠之乃完全爲自發的回鄉故王氏如擬再回奉天大整財政則不至拒之

(問)所謂成爲中日親善障碍之土地商租權問題有解決之決心乎

(答)該問題須向國民之心理而一般商民頗不悅之雖無破棄條約之想然亦不能如何且此爲大問題非於今日短時間之會合而明確答覆也

(問)張將軍對於在滿蒙完成鐵路網心中喜否

(答)於自巳之土地施設鐵路並促進開發文化產業當然欣喜也

于參謀長對記者團所述

旅大新聞記者十數名於大和旅館樓上應接室就席後張將軍由松井少將嚮導而含笑容與記團寒暄將一切詳細問答委諸參謀長嗣由于參謀長經李德新通譯有如左應答

(問)聞張將軍鑑於東三省現下之經濟狀態擬在奉天召開財政會議果開會議與否

(答)當玆次由津回奉以前會再三開會自回奉後並未開會亦未招集尤無其時日

(問)討伐國民軍擄觀至何時將告終結乎又仍擬澈底的討伐國民軍乎又依戰爭之狀況如何而有妥協之意乎

吳佩孚擬回漢口 以軍事委之兩張負責（北京專電二十日到）

吳佩孚因湘局急迫又回保定擬由此返漢口南口方面之軍事一切委任張宗昌張學良以下奉派諸領袖

陸徵祥行將歸國 已覆杜電詳細待商（北京專電二十日到）

杜署閣閣員連名對彼擬爲後繼內閣總理之陸徵祥氏要請張速回國組閣茲得其覆電謂委細俟歸國後再作商議云

英人捕黃大偉等 因受天津密運軍火案連累（天津專電二十日到）

英工部局探知英界碇泊中之中國輪船有密運武器之海賊團於十八日夜前往逮捕當時彼等開槍擊斃工部局員三名逃走就中二名擬遁往日界日本警官隊甫將逮捕彼等又開槍亂擊致又重傷三名該海賊團中之一名被英工部局捕獲日本警官根據其自供往日界北洋飯店逮捕軍累者華人十一名調審之中就中有黃大偉李徵五何某三名李爲國民黨知名之士黃會充廣東軍司令官威重南方何爲李烈鈞之參謀長出身於日本士官學校天津各方面名士因知該三氏被捕自十九日朝往日本領事館懇請釋放隱居英界之黎元洪亦出要求釋放云

積極籌再開關會 電催顏惠慶急速回京（北京專電二十日到）

政府爲繼續召開關稅會議一星期開三回委員會着着進行準備十九日對在連避暑中之顏惠慶氏電命急速回京云

將開非公式會議（北京專電二十日到）

開各國全權對於中國希望續開關會一節至十九日尚無開會勢至允正式再開時爲承認中國政府但各國又起議擬於政府承認問題外再取何等適於再開之形勢此爲先開一允中國全權參加之非公式全權會議以充中國方面希望之一端但中國方面果能因此而滿足乎尤極爲疑問結局當不外由此次列國全權僅一度開會後再發表決定再開之時期然今日尚無具體的決定云

關稅自主權無反對餘地 駐美公使施肇基電告政府（北京專電二十日到）

駐美公使施肇基氏於十八日電告政府謂關稅自主乃獨立國家之特權限於公理存在無反對之餘地惟以從速宣布自主有向各國協商之必要

山東購入德械由青運濟（青島專電二十日到）

十八日午後六時半許德國貿易商派普洋行輪船貝爾峇姆號抵第三碼頭時十七日抵青島第三軍將卒即進斷陸上之交通逐遠稅關員將裝箱貨物共百二十噸載往曾經準備之貨車逕往濟南擬開此係小槍子彈係運與第三軍兵士者

蘇俄否認借欵與馮玉祥 巧辯對華不干涉內政（莫斯科專電廿日到）

據塔斯通信社發表近來日本各報曾載稱目下留歐之中國々民軍首領馮玉祥與蘇維埃成立三百萬元之借欵蘇維埃以此項金額借與馮玉祥充華北之革命資金馮玉祥對蘇維埃政府約定於蒙古提供許多權利然蘇維埃當局謂絕對無此事實否認此項消息聲明勞農政府對於中國極力嚴守內政不干涉主義至今未嘗與馮玉祥暨其他各軍閥締結援助等類之協定云

請舉行津奉安各地飛行 金州伊藤飛機廠之壯圖（奉天專電二十日到）

金州伊藤飛行機製作所計畫以該所製造之中島氏飛行機往瓦房店大石橋營口鞍山遼陽奉天撫順鐵嶺開原四平街公主嶺天津安東各地舉行懇問飛行已向奉天交涉署請願今既蒙與許可且將力與各種便宜已向各縣知事及商務總會發出通知關於其出發期尚未通知其申請之期間爲由七月一日至十月三十日司機者爲大倉喜代三荒木喜代吉兩氏云

梁士詒長財部 兼任總理說

財長之前任雖有潘復說但潘氏堅辭不就故又起由梁士詒長財部兼任總理說（北京專電二十日到）

又有吳駐長 戰況將進展說

又電吳佩孚將駐長辛店俟西北方面軍事告一段落又張宗昌十八日往南口方面戰線戰況近將進展云

芳澤暫止回國 先遣眷族起程

芳澤公使原擬於廿五日搭長平丸由津過連回國茲因關會再開問題決使夫人眷族等出發至於公使歸期現尚來定云（北京專電二十日到）

赫里歐內閣即決定

赫里歐答覆大總統謂至十九日朝即決定閣員之人物云（巴黎專電二十日到）

床次總裁之夫人亦受審 受松島遊廓事件之牽累（東京專電二十日到）

關於大阪松島遊廓事件竟於意外中徵詢床次總裁夫人京子之證言蓋京子夫人突如受大阪地方裁判所角南豫審判事之出頭命令因之夫人於二十日午前八時四十分往梅田車站乘一二等急行列車皆同瀧秘書赴大阪抵阪後即乘汽車往裁判所在二層樓上之圖書室關於日前於床次總裁邸松島事件中之人物川原儀六及床次總裁高見代議士京子夫人等會食當時之話題由角南判事詳細對夫人訊問其內容云

社會黨援助 赫里歐組閣

法南西社會黨領袖列恩慕蘭氏對於盡力組閣中之赫里歐氏通告云余對赫里歐內閣雖不能由今約定不惜協力然余願使百餘名社會黨議員與以好意的援助云一方赫里歐氏畧已決定新內閣之閣員閣員中似多以前赫內閣之閣員充之云（巴黎專電二十日到）

佛郎愈慘落 殆無底止之勢

法蘭西匯兌之慘落已至不知底止之狀態十九日期當地每英幣一磅當二百三十佛郎云（倫敦專電二十日到）

閻錫山口中之 晉省現有軍隊 十師六混成旅

晉訊、據由晉回京之某外人談稱山西當久戰之後、以爲其內部情形、必甚失序、詎抵晉之後、所見乃出人意外、蓋省內秩序、固仍安謐如常、毫無兵革之象、本人曾數度與閻錫山、並得閻氏許可、至雁門視察、閻氏語本人、談及戰局、畧謂山西軍實力、除別動隊外、計有十師六混成旅、此後當不再增加、軍費一項、現亦力事減少、務求足用足食、至保境安民之政策、無論如何犧牲必須貫徹、故兵工廠日夜製造軍火、極形忙碌、國民軍似已開始退却、但仍將追逐、逐出省外、俾保持門羅主義云云、閻復謂國民軍自晉調兩萬人赴南口懷來、惟南口攻戰不易、最好聯軍能先得懷來、田軍之完懷來、當不感甚大困難云云、本人得閻許可、曾往兵工廠參觀、見廠中正日夜製造機關槍來福槍及飛機等、有德人六名監造、又有英法專家各數人、晉省財政情形甚佳、雁門前國民軍已退去、大同晉軍以三團禦國民軍三旅、迄今猶在晉軍手云

田軍與聯軍雙方 夾擊妙峯山陳部 田軍作戰者係紀米兩旅 陳踪跡不明吳致謝魯軍

京訊、聯軍近在姚抗窪白楊城一帶、甚爲活動、蓋田軍方面、以陳旅叛據妙峰山之故、實欲早日肅清、以謀右翼發展、而妙峰山後方、固與佛子嶺施家口一帶西北軍陣地相連、必須從孤山村方面兜勦、方可斷其後路、因之田軍與聯軍疊次交換意見、請其從東路前進、以便雙方夾擊、現此事已議好、一二日內當可實現云云、另據世界社云、連日聯軍及田軍會攻妙峰山之陳鼎甲叛軍田軍方面爲紀元林米國賢兩旅、聯軍方面、爲二十師王寶慶一師、紀旅擔任妙峰山西面、米旅任南面、王師則攻北、而十五日晨王寶慶所部一團由山、下仰攻上山、鏖戰竟日、至晚佔領馬頭山、該地陳旅叛兵、被圍有一營、向京綏路方面退去、聞吳佩孚、特由長辛店派專員往沙河、向聯軍前敵總指揮王棟致謝魯軍會勦陳部之勞云、又軍事家方面探訊、最近數日、南口方面戰事、幾於完全停頓、並無任何發展、惟西北軍亦無反攻、彼此均入休戰狀態、前陳鼎甲旅（二十師之三十九旅）謀叛、吳佩孚嚴命田軍殺軍、對妙峰山陳旅、加以勦滅、多日尚未有何等變化、而陳部叛兵二千餘人、依然盤距妙峰山中、陳之蹤跡、更有業已失踪之說、多倫山西兩面、又經豪雨數日、且酷暑日甚、一律均呈休停攻擊之觀

院址收回困難 法大未表示遷讓 議員仍催政府

京訊、前據議員方面宣稱、謂收回兩院舊址一事、自內務部咨請教育部從事收回之公函發出後、已在檢點器用什物準備遷讓、法大當局日已表示倘政府有正式公文索交、當可遷移出、不至延不讓還云云、惟探諸法大學生方面、則其態度完全與諸議員所宣稱者相反、該校學生、因聞內務部已有函請教育部催收之舉、於是開臨時大會、議決堅持到底決不遷讓、其所決議四項理由三種辦法各節、業誌昨報、並據云該校當局教職員等之意態、亦均與學生之主張一致並無向議員表示可以服從政府公文遷讓其原有校產房屋之事、外傳種々、盡係議員夢想揑造之談云云、但議員方面所持之理由、却又謂衆院院址、自始與法大毫無關係、參院雖昔爲法律學堂故址、而清末預備立憲擧辦諮政院時、早經奉有明旨、改爲諮政院會所、彼承續法律學堂之法政專門學校（即現法大之舊稱）迨後即另經指撥太僕寺街之房舍開辦、學校既係國家所辦、政府自有完全分之權、前既經別撥校址、是已與象坊橋房舍脫離關係、現國會係由諮政院蛻化而來、該兩處自爲國會院址、而非法大舊產、此時當然應行收回、不過此事經閣議議決交內教兩部辦理、自當聽任政府負責、法大學生有何言動、國會概置不聞不問、亦決不願向該校直接辦何交涉、惟有力促政府、趕緊收回交還、倘教部之公文不能收效、則政府當另有辦法、國會更惟有催請政府、屆時取相當必要手段以達到收回目的、且據昨由長辛店歸京者言、吳佩孚曾詢及往見之議員、謂不議內教兩部已着手進行收回兩院否、一俟院址收還、即言重集開會等語、是萬一政府用公文催交而不能生效、吳亦將囑令政府變更收回辦法、一場紛擾、恐勢難倖免云云

遺老運動放還故宮 恐未能達到目的 內務部業經擬定說帖大意 議員李燮陽發出反對文電

京訊、關於溥儀運動恢復優待條件各節、茲聞在京某遺老、又向某要人、鄭重表示、謂前此民國十三年國民軍廢止優待條件時、爲片面的行動、此項條件純爲一種契約、在未得清室之同意以前自不能謂爲生效、請即設法允諾恢復優待條件、清室將自動的交還故宮、至其他各條件亦可酌量改正、某要人認爲此舉、關係重大、毫無表示云

又訊云、關於溥儀要求復還故宮問題、國務院已交付內務部核議各節、已誌各報、茲聞內務部各參事司長曾將清室致國務院之公函、及內務府致國務院之公函、吳佩孚之公函、詳加討論、幷將辛亥十二月二十六日之優待條件、至民國十三年十一月五日之修正優待條件、提出比較、結果多數意見以爲與原優待條件精神不合之十三年原狀固不能恢復、即辛亥十二月二十六日之優待條件、亦無恢復之必要、民國十三年十一月五日之修正條件、幷不苛刻、無再變更必要、但可由民國政府自動的修正優待條件應實行事項、酌定一實行辦法、擬本此意製成一說帖、備提交國務會議之用、其說帖內容、則大畧如左

（一）民國十三年之修改優待等件、無推翻必要、但中華民國政府爲實行修正優待條件起見、對于（一）溥儀個人之安全、應有具體之保障辦法（二）對於其生活費、設法供給（三）清室陵寢可特加保護（四）各宮殿及其附屬物、雖均屬公物、非溥儀私產、但可以一小部分贈與之（五）各王府及莊田、均非私產、不能以私產論

又該部員交換關于此事之意見時大多數均抱如下之見解（一）遺老亦中華人民之一、無特殊地位、可對政府有所要求、此次遺老致吳佩孚之函、只能認爲公民一種請願書、不能承認其與政府有對等地位、可以對政府發言（二）所謂內務府早已消滅、政府不能承認有此機關、且其公函用「遜帝者」及「此致國務院」等字樣、儼然有與攝政國務院相對峙之意、尤爲荒謬絕倫、實應取締、以免其再爲第二政府自居（三）政府對于陵寢之保護、及其他關於溥儀個人暨八旗生計之籌繼、應以自動之精神爲之、不能承認其有任何要求之權利、內長張國淦之意以爲不必由內部擬具辦法、提出國務院、謂此非內部一部之事、故應付共同討論、其後以部中參事等、皆謂此事雖非內部一部之事、但有關於內部者、實不妨擬具說帖、以待採擇、張對此說、亦頗謂然、致結果或終將由內部擬具說帖、再付閣議討論云

又聞衆議院議員李燮陽、於（十七日）發出通電反對放還故宮云

議定三路援湘 趙恒惕爲總司令

漢口訊、趙恒惕到岳州後、在軍艦上指揮戰事、現經公推趙氏爲聯軍總司令、可卜就任、其反攻長沙計畫、大抵將分三路進行、葉軍任中路、從汨羅出新市鄂軍任西路、從湘陰取銅官、贛軍任東路、從醴陵攻湘潭、但據確訊此次葉軍之離長沙、實因自已部下有謀叛者之發覺、不得已而退故唐生智得乘隙引北伐軍入湘、惟目下湘省各地、自水患發生以後、戰鬪幾不可能云、又據漢口訊、趙恒惕到岳後、在決川艦與葉開鑫、賀耀祖商洽湘戰、決定命葉部鄒鵬振劉雪軒林拔萃等、分途助將鋤歐援長、賀部鄒鴻海謝昱壽謝文炳鄒堯仁等部（十一日）亦均奉令援長云、又聞吳佩孚已急電援湘軍固守汨羅、故各軍急向長沙開拔者達八團、十一日晚已有五團過岳州、擬爭先到再圖反攻、如唐軍先到長沙、則退守汨羅並聞岳州會議決定推趙恒惕爲湘鄂贛粵聯軍總司令云

吳佩孚有南下說 惟戰事未決尚猶豫

據京、訊由長辛店來京之某政客所談、懷來方面、十六日起發生最劇烈之戰事、田軍甚爲得手、吳佩孚已準備於日內攻下懷來之後、即返保定、再由保定南下、致力於湘事、其駐地當于洛陽陽鄭州三處擇之、不主回漢云、又據某方消息、吳佩孚因湖南戰事吃緊、陳嘉謨趙恒惕等、迭電催促回漢、吳氏本欲將北方戰事畧爲布置妥當、即專車返漢指揮對南戰事、十五日曾電召某總司令、親到長辛店、而商一切、惟某總司令以問題重大、尚未答覆故吳氏究竟回南與否、尚猶豫未定云

江西景德鎮 瓷業銳減原因

九江通信、瓷器爲贛省出口大宗、遠如暹、蜀、安南、舊金山、南洋羣島等處、近如吾國各省、均派莊客常川駐辦、景德鎮瓷行林立、共有牌號數千家之多、蓋完全瓷產發源唯一之工業場也、累年產額輸出總數、恒達八九百萬元以上、近年稍見退化、至前去兩載、則僅有三四百萬元、其中產額銳減情形、茲就調查所及、述之如下（一）因受內亂之影響、國內戰爭、連年不息、各省辦瓷莊客、大都裹足不前、或辦運而中途受損者、不知凡幾、近如粵帮所辦瓷器、悉經南雄大庾輾轉入粵、年來粵贛不靖、遂致每次運積該處瓷器、輾轉經年、始行通粵、然過嶺旱道運貫、已增至五倍以上、求者需要甚殷、供者阻運難應、則此一端、足見受戰事影響、阻碍銷路也（二）因窰柴之缺乏、松木一項、爲瓷器燒窰需要之一、景鎮居四週山林叢茂中、燃料本無缺乏之虞、今竟有山窮水盡之日、向之隣邑如皖之源、祁門秋浦等縣均供窰柴之府庫、年來森林不振、窰柴來源見缺、窰柴價格之隨之繼漲增高此亦瓷器產額減縮之一原因也（三）因工人之挾制、瓷業工人、動輒要挾罷工、雖官廳嚴禁、卒莫能解除此習、而每發生工潮一次、損失總在十餘萬不等、有此上述三因、產額遂因之而受無形削減、餘如祁門瓷土、該縣商人開擬自行輪運出口、經景鎮總商會交涉禁止、派員調查、將祁土全年產額幾何、悉數由景瓷帮包銷、不得私運出口、蓋景瓷現需外細土、以祁產爲最優、若任出口、景埠瓷業、或更因之減色次如陶業彩繪工人、彩繪工作、無一定時間、往往廢時荒業、亦景埠瓷業不振之因、再次如交通不便、運輸困難、又一因也、茲將全鎮窰戶全年製出日用坯盌總數、畧誌如下、據最近調查所得全鎮做白針窰戶、統計一百六十家、大小平均每戶用四副模子、每副逐日可造坯二十筒、四副計自出坯八十筒、月可出坯一萬二千八百筒、內分色脚頭青各半、計所造頭青六千四百筒、全部燒製十個月爲止、全年可出色脚頭青三百八十四萬筒、每筒平均以三角計共計、值銀一百十餘萬元其餘細瓷非普通日用品等、尚未調查統計、照此飯盌大宗一項計之、貨價如此、其他可知矣

小說 磨難姻緣 李遊梅 （八）

第三回 託朋友四外覓嬌妻 靄親女三千成交易

話、說時近端陽、天氣漸熱、施福年雖已踰半百、身體却甚壯健、見主人家的租賃田產房間的事情俱已安排出了頭緒、而坐地幾座買賣舖商、又均有專人督理、不消他這老管家費心、則當此閑暇時節、雖無事作、又豈可將此大好光陰、浪擲虛牝、何不到奉天走走、探探商情、而奉天又有施家聯號、在小西門外、立所德源厚銀號、其內幕中、除多半資本、係施百恩獨出、餘者一半、便皆是他人股本、係在奉天、就地招成的、這所銀號有程仁美一人、獨當其成、任爲總理、年纔四十餘歲、體格肥富、很像個大樣子、他原是臨榆人氏、出關習商垂三十年、自十二三歲時就在商門出入、冷狀鐵橙、直熬到三十歲上、交了好運、任爲某棧二老板、因事別圖、纔又經人介紹、任爲德源厚銀號經理、他的爲人和藹健談、爐筋靈活、商情經濟敏捷已極、洞明練達、爲商界虫時難得的人材、這所銀號、便被他治得蒸々日上、歲有贏餘、是所很紅的買賣、這天的燈下、程仁美據了寫字臺坐着、揀看本日四外給自已來的書信、忽見有一封自鐵嶺發的、函面下寫了緘自施宅字樣、便急速猜了封皮、看裏邊八行箋上寫道、仁美如弟大鑒、久別相憶、無時或已、准於明日動身、晉省相晤、請勿遠出而便叙述契闊、傾道離情、此請台安、愚兄施福拜、末署月日、並寫發自施宅賬房、仁美見信大喜、巴巴的盼到明日、速次催促櫃夥上站去接、上午有兩次從北來的車、俱未見施福影子、及到下午三點半鐘、施福却眞個望到精神矍鑠的下了火車、穿了很樸素的衣服、一手捉着半大皮包、這櫃夥是認識他的、便搶上前去迎着喊聲、施老伯到了麽、累我接了好幾次、一路很辛苦吧、言問、巳伸手接過提包、施福含笑道、太勞動兄弟了、我本寫信告訴老程、不要上站接我、我是來慣的、不怕找不到櫃、他偏要歇々聲々、小題大作、此時、那個同來的小夥計、已將馬車喚到、二人別無話說、扶施翁上車、鞭影一搖、蹄聲得得、不一時已到小西門外、下車走進屋裏、衆櫃夥們、齊聲喊問安好、道說辛苦施福含笑、向着人堆點幾點頭、程仁美已大踏步迎出來、一躬及地、連聲啊呀々、啊呀々、小弟罪過、小弟罪過、不曾親身到車站歡迎、不恭極了、不恭極了、施福近前拉起他的手、笑着說道老弟別要惹人發笑了、我本不願你着人去接、你偏不然、既有人代你接了、還有什麽不恭敬、這等客氣說話、只許和生賓應酬、偏同我對待起來、就是惡作劇了、說畢、二人一同哈哈大笑、入室坐定、獻過煙茶、又有其他小執事等、及內寓客商、不斷溜的進來問話、仁美識趣、站起身子問施福道、老哥乏了、坐火車極乏損精神、就請臥着養神罷、施福並不謙遜、經小夥計安排好了枕褥便一頭躺下去、仁美又道、我有事、失陪了、老哥好吃什麽、我這就叫年青的們、上萬香居叫去小弟陪你一同吃、施福欠々身子道、我出門有些上頭火、胸口膩々的、不大覺餓、晚間隨便吃些淡粥好了、一家人不必客氣浪費預備了也是遭濺、仁美挪裏肯讓笑說、你不吃我還吃呢、便自作主張、點幾樣菜飯、打付年青的叫去、仁美走後、施福閉目養神不由的打個小盹、及至醒來、睜目壹看、見仁美已經回來、正坐在地下椅上、披着一大張報紙看室中電燈、已隱々射出微光、知是睡個小覺、天已近暮了、便欠欠身掌個懶腰、翻身坐起

病後宜服百齡機

病後面目四肢浮腫—是氣虛。百齡機可以補氣消腫●

病後少食即飽—是胃弱。百齡機可以開胃增食●

病後腰痠背痛不耐久坐—是腎虧。百齡機可以補腎利尿●

病後盜汗遺精面黃肌瘦—是血虛。百齡機可以補血固精●

病後失眠心悸—是腦弱。百齡機可以補腦安神●

病後心發暴躁—是肝火旺。百齡機可以平肝降火●

病後夢魂顛倒—是心神失司。百齡機可以鎮心寧神●

病後停經痛經—是營衛生調。百齡機可以調經活血●

百齡機價目（均按現大洋計算）
小瓶一元 每打十元
大瓶二元 每打廿元

東三省 總發行所 奉天大西邊門外 九福公司

大連分銷處 華泰西藥房
金州老德記藥房

吉長行車時刻 下行 上行 [illegible]

奉海行車時刻 [illegible]

大阪商船定期行輪

●開往門司神戶大阪（每日午前十時出帆）
▲亞米利加丸 七月二十四日
▲哈爾濱丸 七月二十七日
▲香港丸 七月三十日
▲貝加爾丸 八月二日
●開往上海福州基隆高雄
▲貴州丸 八月八日
▲盛京丸 七月二十六日
●開往新義州鎮南浦仁川群山木浦釜山長崎麗兒島三爭若津
▲大智丸 七月二十二日
●開往米國（上海經由）
●開往歐州上海香港新嘉坡經由
●開往廣東（上海經由）
大連市山縣通 大阪商船株式會社大連支店 電話四一三七番

◎日清汽船出帆

●開往上海青島
▲唐山丸 八月一日
▲華山丸 七月二十二日
日清汽船代理店 大阪商船株式會社大連支店

大連汽船定期行輪

●開往芝罘青島上海滿鐵航路船
▲西京丸 七月二十五日正午
▲大連丸 七月廿二日正午
▲榊丸 七月二十八日
●開往天津
▲天潮丸 七月廿五日午前十時
▲長平丸 七月二十二日
▲濟通丸 七月廿四日前八時
●開往香港
▲英順丸 七月廿五日
▲興順丸 七月二十一日
●開往登州府龍口
▲隆平丸 七月廿三日後六時
●開往安東
●開往營口
大連市山縣通 大連汽船株式會社 賬房電話七二七五番

三井洋行定期行輪

●開往北米
▲伊吹山丸 七月廿一日桑港
▲赤城山丸 七月卅一日桑港
所有水脚等項祈照鹹會處帳房可也
船舶連山縣通三井物產會社 大部出張員代表電話七一一〇
荷物取扱店 宮崎商會 大連山縣通 電話七一〇一番

政記公司定期行輪

▲永利號 七月廿二日芝罘
▲有和號 七月二十一日龍口
政記輪船股分有限公司 電話四一四一

三井 海上 運送 火災 保險

明治火災 千代田火災 東京火災 東京海上
火災 日本火災 神戶海上運送火災 共同
火災 大阪海上火災 橫濱火災海上
大正海上火災
各保險株式會社代理店
三井物產株式會社 大連支店
大連市山縣通一二六號地 電話代表番號七一〇一番

日本郵船定期行輪

●開往歐洲
▲豐橋丸 八月七日李浦
●開往米國
▲松江丸 八月二日漢堡
◎近海郵船大連出帆
●開往橫濱神戶
▲宮浦丸 七月二十六日
▲淡路丸 八月十一日
●開往天津
▲淡路丸 八月三日
●開往長崎神戶大阪
▲相模丸 七月二十五日
▲相模丸 八月二日
◎朝鮮郵船大連出帆
●開往青島仁川鎮南浦
●開往仁川長崎鹿兒島
▲羅南丸 八月二日
以上各船因天氣及其他事宜時行改期
大連市山縣通 朝鮮郵船株式會社 近海郵船株式會社代理店 日本郵船株式會社大連出張所 電話七八四六番

田邊病院

入院隨意 內科 外科 性病科
電話代表六二二九番
大連市磐城町（日露町）通

何必忍受痔患之苦

紅色清導丸誠能立減痔痛也只需微利潤腸使逐日大便通暢柔軟爽達有序可也紅色清導丸正具是功已曾救治無數之患痔疾痛苦者矣即如上海南門外南倉街一百廿七號裕泰線號沈鴻鈞先生來信云鄙人前五六年患大便帶血之症服他方無效然後見閱報紙上紅色清導丸購之一瓶服之四五晚即愈至今不發非常之好近來常有大便秘結之恙服清導丸一二晚大便暢快紅色清導丸非但專治大便閉結之症且治一切疾病頭痛 肝火上升胆汁不調能使口氣芬芳皮膚光澤瘡癤疔疹能可療治且免痔症痛苦凡經售西藥者均有出售或直寄郵票大洋六角至上海江西路六十號韋廉士醫生藥局原班郵奉清導丸一瓶可也每六瓶大洋三元郵費在內

紅色清導丸可保君安康

博愛醫院

大連小崗子宏濟街
耳鼻咽喉眼科 主任 孟天成
外科 主任 郭進木
內科 主任 徐榮
產婦人科 主任 日冲ヒナ
電話 五四六七 六八〇九番

旅客注意

大連市常陸町
聚蚨棧
電話五六九八番
本棧現將房屋重加修飾人員力行整理男女異室招待殷勤代理車船客票報關完稅遠近紳商請祈賀臨

旅客注意

大連 **裕泰棧** 監部通一一六番 電話七四〇九番
青島 **裕泰旅社** 即墨路十三番 電話一七二五番
本棧現將房屋重加修飾人員力行整理男女異室招待殷勤代理車船客票報關完稅遠近紳商請祈賀臨

源增興 自造肥皂麵城廣告

敬啓者本號開設已達十有餘載爲今擴充營業起見特出厚資由上海聘到有名技師督工製造各種肥皂麵鹹材料優美如鷄牌方皂紅さつき牌方皂鷹牌大方皂三鷹牌長條皂幸福牌長條皂品質優良價格低廉再是鷄牌方皂係敝初創之牌近來街市多有仿造本號牌印者伏乞各界諸君認明字號倍加惠顧無任歡迎之至恐未週知謹此奉告
代理 卜內門公司顏料洋鹹蠟油等 奉天大合堂各種藥品
大連市惠比須町一丁目二十九番地 源增興謹啓 即伏見臺四區 電話七九八九

君欲購得真正俄國花布乎
請至監部通西德泰紬緞店
花色齊全 價格低廉
大連市一丁目七十七番地 長電話六四五九番 本主人謹啓

聲明營業廣告

敬啓者鄙人在大連市西崗街二五六番地（大衙門西邊路北）建築樓房數間向南門面開設慶昇號今已數年多蒙諸君惠顧不勝感激之至今又在門市北部怡順成油坊後身設立大倉庫一處週圍板帳向西大門專辦各種雜穀米面飼養家畜雜糧豆粕粉肥料大麻子粕舖炕白蘆苦蓆生熟古鐵煤炭麻袋谷糠棚布紅土缸罈各種新窩檢鐵板囤糧所用葦摺子其他雜品俱全今又在大連管內欒家屯會廟嶺屯宇廟嶺前設立萬春苗園多年經明師專畦植山定子砧木苗又另接妥各種苹果苗桃苗梨苗櫻桃苗美桂香蘅荀苗出賣以上各種果苗成績良好高鶩保足五六尺以上與買主栽植與山東此地水土冷熱最能相宜結果皮色艷美口味清香較外埠運來之果苗勝强數倍兼長的十分茂盛又兼敝有害果樹蟲酸精液喂果樹過燐酸肥料剪樹枝用剪子果樹園週圍所用茨鐵絲子俱全如有購者請至敝號或敝園接洽無任歡迎至於以上如栽植培養方法不明或害蟲酸精液及喂果樹過燐酸肥料使用方法不明省以及果樹園內容一切有不明者望祈駕臨敝號或敝園敝人必詳細指導不悞恐未週知特此聲明
大連市西崗街二五六番地（西崗子大衙門西邊路北）
大連管內欒家屯會廟嶺屯宇廟嶺前一番戶ノ一
長電話五八五六番
慶昇號 萬春苗果園 主人孫文慶

大連市 天成號 綢緞襟貨 呢絨布疋 發行

開辦數載以來深蒙各界惠顧感激莫名之餘諸貨特別廉價以謝往日雅意更盼望倍舊關照如蒙駕臨賜顧本號則幸甚焉
大連浪速町二丁目電話六七五六番 支店小崗子平和街電話六〇五八番
本主人謹啓

于道尹來函感謝
黑色補丸

瑞有氏大醫生台鑒鄙人所患虛弱之症十有八載溯自光緒二十五年以輕材棉力應親民之聽殊有未逮以致心勞日拙此虧損之原因也迨至三十四年辦理都魯河等處金鑛事宜是時該鑛本屬殘敝之餘且有豐盛之鑛如比隣若不極力擴充以臻發達之地步無以自立是以晝夜籌思竭盡棉薄之力始見成效五載之功與官廠成鼎足之型而鑛務雖成心血已竭由此元氣大虧惟日服參茸以養殘軀耐能支持至民國三四年創辦梧桐河金鑛犧牲心血財力以致累家破產舊病復發一臥二年不起凡虛弱之點均皆現症幸在家中調劑得法始慶來蘇至民九復遊江省承萱公柳莊觀察之邀辦理黑河金鑛既蒙青睞以我爲識途之馬忝在鄉誼礙難推卸於民十接辦是鑛至八月間被匪擄掠全廠一空由此和沿四年之久該鑛演成胡匪之數十日一來五日一往官兵亦然辦鑛者日坐愁城無所措手於是焦愁萬狀復添心悸之症百補無救虧損已達極點纏綿至民國十四年冬季房弱不支服藥不靈幸閱報章見瑞有氏大醫生黑色補丸之效果當購半打服之至一月之餘行止異於尋常每日加以八段緊之功日若强壯服至六十餘日其病霍然然該藥不亦神乎聖乎予受惠良深殊難緘默特肅蕪函以鳴謝悃並附小照以證精神之飽滿而頌 貴藥之神奇也特此即請 公綏
前觀都金礦總辦兼東道尹 于邦典鞠躬 三月八日

瑞有氏黑色補丸專治勞心過度房勞過度破身太早陽痿絕嗣腰膝酸痛多年白濁或婦女白帶凡由腎虛發生各症服之均有特效黑色補丸每瓶一元每打十元各大藥房洋廣貨店均有出售
總發行所上海漢口路五十二號 瑞有氏藥行
東省總經理 哈爾濱道外十五道街 韓奇逢大藥房

請用雙妹老牌夏令優美化粧妙品

總發行 大連監部通 長電話八二一八一番

雙妹老牌花露水
二瓶香露經爐煉 洒向天涯濯垢污
大號四角三分 二號二角七分 三號一角六分 四號一角一分

雙妹老牌紫蘭香水
馥郁芬芳 氣比芝蘭
大號七毛五 二號三毛八

雙妹老牌超等香水
清風陣陣吹羅袂 馥氣如蘭袖裏香
每樽一元三毛五分

雙妹老牌蘭花香粉
清肌潔膚 爽身珍品
大號五毛四分 二號三毛二分 小號一毛一分

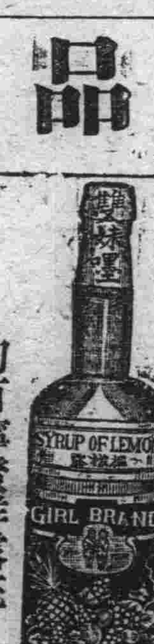

雙妹老牌菓子露
匀有檸橙鮮露在 止渴何須待話梅
檸檬露 香蕉露 游蘿露 杏仁露 玫瑰露 沙士露
大八毛六 中四毛八 小二毛七

大連 **廣生行啓**

滿鐵列車（十一年四月…）（太字は…）

下り
大連發
沙河口發
周水子 著 發
金州發
三十里堡 著 發
瓦房店 著 發
熊岳城 著 發
大石橋 著 7.35 5.10 發 7.45 5.25
湯崗子 9.02 8.46
鞍山 著 9.23 7.08 發 9.25 7.10
遼陽 著 10.00 7.46 發 10.10 8.00
蘇家屯 著 11.19 9.12 發 11.23 9.17
渾河 著 11.34 9.28 發 11.38 9.33
奉天 著 11.50 9.45 發 12.10 10.10 9.20
鐵嶺 著 1.53 12.00 11.03 發 2.00 12.10 11.10
開原 著 2.44 1.00 12.04 發 2.48 3.05
昌圖 著 3.31 4.12 發 3.37 4.20
四平街 著 5.02 6.12 發 5.08 6.20
公主嶺 著 6.28 8.10 發 6.34 8.23
范家屯 7.21 9.53
長春著 8.05 10.55

上り
長春發 8.00 3.10
范家屯 8.33 3.54
公主嶺 著 9.06 4.36 發 9.12 4.42
四平街 著 10.06 5.53 發 10.11 5.59
昌圖 著 11.11 7.23 發 11.16 7.29
開原 著 11.45 8.08 發 8.00 5.48 4.27
鐵嶺 著 9.07 6.31 5.17 發 9.20 6.38 5.30
奉天 著 11.20 8.20 7.25 發 11.40 8.40
渾河 著 11.56 8.52 發 11.59 8.55
蘇家屯 著 12.11 9.05 發 12.13 9.08
遼陽 著 1.27 10.11 發 1.40 10.20
鞍山 著 2.25 10.56 發 2.28 10.58
湯崗子 2.59 11.22
大石橋 著 5.06 12.33 發 5.30 12.45
熊岳城 著 5.32 1.13 發 5.37 1.19
瓦房店 著 6.55 3.12 發 7.01 3.20
三十里堡 著 7.49 4.22 發 7.54 4.28
金州發 8.22 5.03
周水子 著 8.47 5.41 發 8.48 5.43
沙河口發
大連著

東三省新聞

奉天

赴旅大訪問日當局之 張將軍今將返奉 王永江氏有復起說 曾託兒玉長官代爲疏通

赴旅順訪問兒玉關東長官白川大將之張作霖鎮威上將軍於十八日午後十時二十分特別專車由奉天出發帶同隨員有鄭謙于國漢俞泳潭李法權氏外有日本須爲松井顧問苦米地少校鎌田滿鐵奉天公所長以下隨員及護衛計百五十名于十九日午前九時抵旅順下車即與兒玉長官白川司令官等共輿至長官邸當日在旅順訪問並觀察旅順戰跡及風景即宿於旅順二十日晨復搭專車赴大連訪問滿鐵社長在大連視察埠頭及星個浦等地之風景畢定於二十日夜起身離連于二十一日（本日）晨十一時抵奉天豫定如斯不知有無臨時變故也據某方面之宣傳謂王永江前奉天省長于前月曾赴旅順回拜兒玉長官時有曾懇兒玉長官代爲向張氏說項招王永江氏返奉重任省長事想此次張作霖氏赴旅兒玉長官定能向張氏關說或王永江氏之返奉其胚胎卽在張氏之此一行乎又依王氏之部下者云者王氏之思復任者久矣故其原來之各部人員均未去職離奉卽王永江氏之東北大學校長一席仍由王氏任之況近來莫德惠省長有入閣昇任農商部總長之說果實現時則王氏之返奉可豫卜也不悉張作霖上將軍之意中如何也

中日要人之來去誌

●吉田總領事返奉● 于三日前赴旅順之吉田日本總領事于本日（十九日）午後三時半之急行車返奉

●張煥相長官來奉● 哈爾濱東省特別區行政長官張煥相氏于十七日急行由長春來奉入城晉謁當局關于中俄交涉事項有所報告云

●平野所長本日返奉● 滿鐵奉天地方事務所長平野正朝氏就任后並未至旅順大連拜訪各方面之要人前于二十日夜與張將軍同車赴旅大兩地返來時亦當與張氏同行於二十一日晨返來云

整頓路政 常局長察各站 以免發生弊端

京奉路局長常蔭槐氏自蒞任後未曾赴各站視茲聞該局長整頓路政起見特於十六日率隨員衛兵等二十餘名乘專車西上視察各站路政成績辦理如何 有無弊 端藉資整頓云

吉長職業校 定期招考新生

吉長鐵路之附設附屬職業學校定於八月二日至四日之三日間考試速成業務科新生若干名報名期自七月一日起至七月三十日止資格以舊學制中學三年終了以上得有證書者或新學制初級中學畢業者年齡以十八歲以上二十二歲以下者考試科目爲國文外國文（英文或日文）算術代數物理口試等校址在長春吉長鐵路管理局左側云

看守何罪被押 與盜犯逃逸無干

本邑監獄南審看守主任張君鶴合充差謹慎並無過失前以盜犯李福逃逸事竟被收押迄今未釋查李福本具有店保出外工作既經獄長批准看守人當無管理之必要且該犯潛逃後業將出保人各罰奉大洋四百元完案張看守之罪關乎此案不知由何而得尙寄押不釋耶

教育廳講求 維持教員方策 以免學子向隅

奉天一省自奉票荒毛以來教育界之中小各學校教員以薪金微少之故覩于維持生涯狀況故于學期時紛紛改途有甚多奉天省教育廳茲設各縣教育公所及省教育會之報告學期當此之際中小學校教員之改途辭職有不盡小學教員則爲尤甚故教育廳于前七日研究維持各小學教員之生活方策除增薪外並擬定有相當維持方法俟決定后卽當發表以免教員乏人學子向隅也

祖憲庭氏業已病愈

奉天日本站悅來旅館主人祖憲庭氏帷病月餘等情已誌前報茲於月初已見功効迄於昨日（十九日）元氣已得恢復故擇於十九日午前十一時出門乘汽車赴城內天齊廟各處降香以謝神靈云

瞻榆縣知事 有被押待審訊 關係頗爲重大

奉天省瞻榆縣知事王國棟者茲以某案關係爲該縣公民控告于奉天省長公署茲聞莫省長即派員前往該縣調查並同時監視該王知事之行動聞關係甚爲重大或不日王知事將爲囹圄之囚亦未可知也

部令限制 大學附設中學 師範則不在其例

奉天教育廳於前日奉到北京教育部通令限制大學（師範大學除外）設專門部及附屬中學該部令之原文如左（前畧）查學校系統改革案業於十一年十一月公佈並於十四年十一月修正各節在案各級學校極應分別遵照辦理茲將切實聲明自十五年度起各大學一律不准附設專門部其原有成立之班次應即如限結束至大學校及專門學校附設專修科修業期滿應換照本部修正學校發給證書條例第二條發給第四條修業證書不能輒援專門學校畢業之例其各大學及各專門學校除各級師範學校外不得用附屬名義設立中學或小學以清界限云

昌圖

工廠看守易人

教養工廠前看守長丁某服務不愼以致押犯等屢起事端廠長趙君於昨將丁某斥革特由監獄看守中調取翟俊清充當該廠看守長云（塵）

鳳城

獵獲自衛團已成立

茲以東邊胡匪時々披猖警甲各隊屢剿不靖本縣長王輯五君分呈省署警務處暨道尹公署籌劃一切而道尹邴克莊氏來文飭令王監督趕急採辦獵獲自衛團至於所屬鄉間早已成立本城現擬選蔡秀嶺王勳忱王貫張品三何子芳關振一等六人經辦已集欵編成五十名所需槍械子彈由縣長備發云爲地方公益所用壯丁均係市民

省委員來鳳旋赴安

於月之十四日接到省署派來委員張步瀛氏當查地方興廢以及行政已畢於日昨張君並未回省乃卽登三點半鐘之客車旋遄安東臨行之際本縣監督王輯五君率同審判官齊相忱氏所有稅捐警甲各機關齊集車站躬送可謂一時之盛云

營口

營口日僑詳數

埠內全境居住華人之實數爲十萬餘名已誌前報茲又調查外僑除英美法俄各國僑民爲數無多不計外謹將戶數較多之日僑最近戶口之詳數誌之如下計新舊市街牛家屯共六百八十八戶男子一千三百十六名女子一千三百十四名統計共二千六百三十名云

檢查船舶衛生

自津滬等埠發現時疫後營埠領事團會一再協議防疫計劃茲經議決由七月十五日起起先實行輪船檢疫凡由津滬來營之輪船如經港務局派員查無染疫者方准登陸倘查有染疫之旅客即令隔離消毒不准登陸以免傳染而重公共之衛生云

神經感受刺激 連傷七人案再誌

本埠河北西小街住戶王紹福因與其母口角致觸病魔因持刀行兇砍傷七人等情已畧誌前報茲經詳查其肇事原因於前載尙有不盡之處因特詳述該事顛末如下緣王係直隸交河縣人家頗寒微祗一老母王因家境蕭條因來營貿易人頗拘謹後其外祖母憫鰥居無伴因爲作伐聘妥本埠双廟子住戶王德祿之長女爲妻訂妥後王即欲迎娶緣坤宅以家道寒微乂兼今歲米珠薪桂所有聘女嫁粧無力備辦因云可俟諸八月間再爲措辦使之迎娶坤宅即可免食指之累王某亦可享唱隨之樂王某心遂不悅因坤宅理由充足祗可靜待不料十五日早六時許偶因細故與其母口角王一時神經感受刺激態度頓變因持刀將母砍傷時有一與王同居之劉姓叟因上前解勸亦被砍傷正在此時哈某忽然赶到進屋勸阻亦被砍傷時隣右見狀至兇惡均不敢上前攔阻王砍傷三人後更將行路人王某砍傷時有巡官聞聲赶到持槍進前截捕王某一時情急乃施拋刀法將蔣巡官頭部砍傷該巡官負痛開槍第一槍傷王肘部流彈將一買魚少年脛部擊傷第二槍竟在賣魚者頭部掠過致傷及頭皮時該兇犯乃逃赴葦塘潛伏經警察跟踪緝拿王某竟逃無踪影但葦塘之後係二道河三面河水環繞無路可遁無一般人之推測咸云兇犯畏罪投河自盡矣但現在警察方面仍在極力搜捕之中至王某果係隨波臣爲伍去矣抑係泅水而逃此間尙不得而知至被傷之七人除哈某因傷殞命外餘六名尙不至有性命之憂聞哈全才家亦貧父已八十兄又早亡一嫂四侄均仰哈一人供養妻方少艾子在襁褓哀哀八口嗷々待哺際茲米價暴漲之際試問啜粥之費誰供故日來燈前月下時聞哀恐惴啼茅檐矮室滿充寡鵠呻吟之聲白樂天所謂夜久語聲絕如聞泣幽咽可爲此寡鵠孤一焉賦幸希吾瘝痌在抱惻憫爲懷之當道對茲慘死哈某之妻孥一加憐恤想哈雖重 台之下亦當 感德不盡矣

長春

馮玉祥與俄訂約 襲擊東路之驚耗 勾結內外蒙在庫倫招募俄兵 編成電車隊飛機隊共數十大隊

本埠某機關接准駐俄羅斯及滿蒙特別軍事偵探密報謂託言基督徒醉心共產黨之國民軍首領馮玉祥秘與勞農政府訂立攻守同盟之條約勾結內外蒙在庫倫招募俄兵編成電車隊飛機隊 約計數 十大隊（每大隊爲赤軍一百五十名）行將繞道滿洲里各站襲擊中東路首先阻斷交通次則進兵東三省牽制我（東省當局）軍後方並遣派別動隊一大隊由庫倫向滿洲里海拉爾等處挿立電桿安設長途電話軍事電報將來運用成熟即可首先佔據中東路俟其根基平固再向內犯云又一消息云東省鐵路護路軍哈滿司令部駐滿洲里車站檢查處屢次截獲大批軍用汽車軍用帳蓬以及種種供給作戰機械甚多先後報由總司令部備案查核矣（誅）

警廳愼重民命

長春警察廳長修雲鵬氏頃以商埠懸壺醫士屢經考試給予證書在案但近查內外科醫師多有不按廳令每逢診脈出具診斷書之際非法濫用其他紙單竟將警廳審定之兩聯診斷書用紙束著高閣長此以往不特不能交查各該醫師之診病情形復於鄭重民命取締庸醫之本旨有所違背日昨通令直轄五大區警察署對於各地挂牌醫士之診病開單用紙嚴加偵查倘有違背定章一經查出定予罰辦云（誅）

胡匪嘯聚堪虞

長春地處三省中心點橫斷南北滿之要衝土質沃肥鄉民素稱繁富每逢夏秋之交青紗障起縣屬各鄉區勢必有一番匪擾亂頃據本埠某方面舊客云鄉五區轄境各地胡匪蠭集嘯聚山林圖謀思逞被其害者日有所聞並謂頭道溝日本警察署亦同時接到斯項警訊之後立即表

白晝胡匪行搶

長春縣屬朱家城子居民王起榮攜帶官帖奉票來城購辦雜貨於日昨（十八）日下午三點三十分行抵日本花園迤後中日交界地方柳林之內突來胡匪三名各持利刃及高聲威嚇百般搜索當場劫去吉林官帖兩萬吊奉票十二元五角事訖遠颺無踪（誅）

處長公畢返任

東省鐵路路警處長張舜卿氏前爲躬送特別區行政長官抵長小憩數日即於昨（十八）日下午九點三十九分搭乘東鐵小票車直去哈爾濱斯時長春警察廳長修長餘第一署長吳永成勤務督察長魯綺第六段長原麟閣偵緝隊長唐鴻鳴等均至頭道溝車站歡送云（誅）

警署更訂辦公時間

長春頭道溝警察署長峰岸安太郎氏頃以天氣酷熱本署內勤警官辦理公務循例縮減時間自大正十五年七月二十日起至八月二十日止每天辦公時間爲以上午八點至十二點逾時休息云（誅）

商業會議所聯合大會 上呈日當局之議決案 除請求保日僑安居于滿蒙外 並希望改善滿洲之金融制度

全滿日本商業會議所聯合會之第五回大會中議決案中之呈請於日各當道者於昨報已一次披露關於產業之發展政策其次卽爲關於金融制度之改良政策之要請同日向日本首相各閣員關東廳兒玉長官滿鐵社長及拓殖局長等各當道今記其呈文之大畧

要請之件

關于滿洲金融制度之改善政策

在滿洲（卽東三省）之日本金融機關發行金票因銀行爲朝鮮銀行發行銀票之銀行爲正金銀行其他不動產之金融機關卽爲東洋拓殖株式會社此三者之本行均在日本內地或在朝鮮其支店在東省名爲特殊銀行或大公司非特其統制不能一致卽其利害亦相反者發行金銀兩種紙劵等等實與滿蒙開啓上大有防碍如斯以往勿論經過若干年絕對無好結果之可收況開拓與發展滿蒙與日本國民之生存興廢有莫大之關係故最近來日本朝野之輿論或關於開發產業或早日解決食粮問題或急施殖民之大方策以上各項均得滿蒙之大地是賴故滿蒙之地方誠爲日本國民衆之幸福地然而對于其經濟政策之根本要部之金融事項如斯等放任推移則恐開啓滿蒙之進步誠如緣木求魚者終難達最初所期之目的本聯合會關于改善滿洲之金融制度乃多年素所希望者如主要之金融機關其本行均在日本內地或朝鮮究在東省必設一相當之特殊銀行茲者此次政府組織金融制度調查會關于特殊銀行會社之改善加以大研究有茲好機必爲吾人多年宿望所當解決之時機也故希各方多與爲力以使滿洲之金融制度改善之也

盖平

張帥赴旅過盖

盛京張上將軍於月之十八日赴旅順等情已誌各報張帥於十九日早三句鐘經過盖平驛本邑石知事陳所長偕同所屬暨各界首領均赴車站歡迎云

縣署奉派命報

本邑縣署奉到省署政務廳函開查天津東方時報爲奉省集資所辦該報現經函請省座擬在東省作大規模之分銷各縣由民報分社銷售仰該知事廣爲推銷勿稍推諉等因奉此卽向各機關各會所及商號派銷云

海城

尙王祠開追悼大會

邑西達連窩住戶尙昌升於本歲春一家八口因疊塡被會首劉景川劉連等槍殺一案曾紀前報茲於本月十九日尙王祠（即清初尙可喜之祠堂）召開家族會議追悼尙昌升一時到會者達二百餘名關於該案進行手續全體公推尙其和尙久榮二君負責並推定尙久榮代理出廳到會者尙氏家族無不憤慨當日下午三句鐘散會並合備影以誌當日情況至晚五時舉行望空祭悼式悼畢結隊繞出北門至西門外設奠祭當時挽聯挽額極多語多沈痛因限於篇幅未能盡錄直至晚八時始行散會云（靑）

巡官便服巡邏

邑西北五區一所巡官高鳴九自接事以來對於應盡職責異常奮勉茲據騰鎮來客談云高氏近來將所內外勤務整頓得井々有條已則夤夜之間便服遠出搜查盜匪或十里或二十里不等云（靑）

早大學生旅行

日本早稻田大學學生等一行六十四名由日本起程向滿鮮一帶旅行於月之十八日由奉天起程至湯崗子下東教習率諸生等在對翠閣溫泉入浴次早搭十點三十分之車復往旅大方面旅行云（青）

双城

軍警協議聯防 以免胡匪之爲害

歷年夏屆胡匪萌芽以待青紗帳起嘯聚爲害輕則綁票殺燒重則攻城掠鎮城鎮商民莫不惕厲午夜驚心警團剿拿此捕彼竄匪巢既不根絕猖狂終爲難免復以雙城東界山林西連河川南隣來河北毘松江均爲盜匪遁跡之所現聞軍警團官會議聯防以期剿絕俾免滋蔓至能否實行有無效果且看百姓造化如何耳（實）

本社啓事

本報各分社若以現大洋以外錢鈔匯欵於本社時按照左開行市可也

▲今日之行市▼

大洋對金票 一·〇八〇
大洋對鈔票 一·〇〇五
大洋對小洋 一·二二〇

七月廿一日 經理部啓

阿城分社啓事

啓者本分社自開辦日起迄今已經數月對於報費尙未驗收倘有人不與鄙人識記之收據者私冒領取本分社概不負責特此聲明卽希公鑒

阿城縣分社社長 孫炳南謹啓

連興成日用品製造

發客 香料洋鍋牙粉 香皂牙粉料子 粗細肥皂生髮 油香草油墨水

大連小崗子大和街 電話六八五三番

吉敦鐵路工程局啓事

本局修路合同原係包工性質經費既然有限用人更爲無多而且新線員司半由舊局爭任力圖撙節不另開支此時草草規模業經就緒寥寥位置均已有人乃近日屢接薦書積高盈尺交來名柬會集成堆謝絕則開罪親朋安挿則已無地位幾經思索深感困難茲特據實聲明掬誠表示幸願四方賢士勿再請處錐囊所有一切名條謹當藏諸夾袋但有借宜之處必定順序函邀如能設法之時當再從優禮聘少陵廣厦終抱此心大雅扶輪敢期異日諸惟曲諒統希鑒原此啓

奉海鐵路公司佈告

爲佈告事照得本公司興修奉天市場租放地號標椿早經釘妥其已繳齊租價各地業將租照塡畢凡未領租照各戶仰速將繳價收據前來公司領取以便早日結束其已領租照者卽可隨時赴市場按照標椿認領以清界線倘逾日過久標椿因而遺失本公司不能再爲補釘也此佈

奉海鐵路公司通告

爲通告事本路車輛業已備齊定自七月十五號起承運一切整車零擔貨物所有詳章函索卽寄合將辦理貨運站名公佈週知此告

附辦理貨運站名

奉天、東陵、舊站、撫順、前甸、章黨

蘇兆多見報速歸

茲爲蘇兆多客歲所虧欠普蘭店德裕昌號欵項若干因無力償還潛匿未歸嗣經王貴臣于海峰薛瑟堂劉安臣諸君從中調說伊父賣地還償現已完全了結蘇兆多見報急速回家可也特此聲明

普蘭店長嶺寺會 王善亭 蘇忠倫 啓事

聲明失照廣告

啓者敬於十四年九月二十五日夜被賊盜去財物內有地照二紙計地八晌九畝坐落屯北東西至道南至水溝北至道既經失落無憑守業除將被竊理由呈請縣署補發外合再登報聲明舊照無效以期翔實而符手續此啓

雙城七區廟白四甲三屯夏文湖啓

美國派德藥廠製 聖育賓 良藥強身補腎

心腎兩虧 腰腿疼痛 虛損勞傷 久咳痰喘 痰中帶血 遺精夢洩 夜不安眠 氣食血積 心腹長疼 房勞過度 行動心跳 動作氣喘 膀背麻木 頭暈目眩 精冷精清 久無子男 過目見忘 精神疲倦 陽物不擧 筋骨疼酸 虛淋白濁 夜多小便

此藥更有思想不到之效能 凡男子心腎有虧婦女經脈不調小腹寒痛赤白帶下皆有特效此藥專能生精活血功難盡述

服法每日三次每服一粒開白水送下

定價現大洋36粒每瓶一元五 打十五元

奇效 治脚濕氣露酒 定價現小洋每瓶二毛五

新藥 清導淋濁丸 神效花柳藥片

嬰兒 百病止疼藥片 定價現小洋每瓶四毛五分 打四元五毛

美產 心口積痛藥 定價現小洋每付三毛 打三元

新到 感冒疼頭發熱咳嗽藥片 定價現小洋每瓶四毛 打四元

神效 來乳丸 定價現小洋每盒六角 打六元五

奉天安東縣六道口 恒興行 啓

強身補腎固精壯陽 育腎賓

補腎壯陽 功效非常 陰萎早洩 服之最良 夢遺滑精 第一奇方 腎經虧損 轉弱爲強

此藥能滋陰補腎壯志安神開脾健胃却病養身凡男子陽關不固交不耐久等病服後精神倍增陽道雄健此藥性質和平四季可服服後服無發熱上火之弊絲病常絕增食強身補腎生精扶陽固本種子廣嗣永保健康終身無腎虧陽萎之虛凡由腎虛所得之症服此藥均有特效服一盒有一盒之功服一打有一打之能却病延年堪稱第一無二之聖藥也非普通市售之興奮宜淫遺患諸藥可比幸祈注意

育腎賓主治先天不足後天虧損靑年早婚房勞過度見色滑精下元虛寒夢遺滑精腰膝背疼陽痿不擧擧而不堅交不耐久房事早洩精液缺乏子嗣艱難陽萎短小腎囊潮濕老年精衰夜多便虧精神不振頭暈目花心跳耳鳴面黃肌瘦夜不安眠五勞七傷諸虛百損日久瀉症如服永保健康可登壽域如君能服用育腎賓聖藥均能早日全愈無病常服不信請試服之方知言無虛謬耳

定價每盒現大洋一元二角半打六元總經理哈爾濱金勃先大藥房啓

福壽商標 婦科三寶

紅緞子仙膏 帶藥暖宮丹 調經養血丸

此紅緞子仙膏 專貼婦女經血不調 月經趕前錯後 赤白帶下 小便淋漓崩漏不止 經行腹痛 色氣不正 腰腿酸痛 子宮寒冷 下部酸痛 久不孕育 屢患小產 經閉經枯 乾血癆症 面黃肌瘦 少食無眠 午後發燒 肺癆咳嗽 心跳心忙 無論如何難治之症 或經多醫不效者將仙膏貼肚臍一張 百病俱消 無病常貼此膏 舒筋活血 追風散寒 種子調經 可登壽域 誠聖藥也 如患血少 經閉 或三五個月不見經血兼川帶葯暖宮丹 保管三日卽將淤寒淤血完全化下 多年病塊下淨無餘 內服調經養血丸 溫暖子宮 開淤順氣藥性和平功效偉大 不燥不寒 四季可服 善治氣血虛弱 腹中癥瘕痞塊肚腹疼痛 四肢倦怠 頭迷顚暈 骨蒸發熱 氣短咳嗽 以及婦女百病無不藥到病除 大有起死回生之效 並能安胎是乃婦女科中第一聖藥也 凡婦女患病 不論輕重 早有新得 如能外貼紅緞子仙膏內服調經養血丸 則百病若失 宿疾立除 氣血充足精神倍長身體康健 可得家庭中之樂趣也 紅緞子仙膏定價大貼現大洋四元 中貼二元 加料每貼六元 仙膏現收半價 調經養血丸半料兩元五毛 一料現大洋四元 帶藥暖宮丹每付一元 凡買紅緞仙膏一貼者奉送此帶藥一付不取分文 總發行哈爾濱道外十五道街金勃先藥房

育腎賓及婦科三寶代理處

奉天日站	恒濟堂
安東	德順成
大連	華泰葯房
遼陽	義和堂
新民	德盛東
長春	中華葯房
長春	泰和樂房
長春	中西葯房
四平街	天德堂
公主嶺	三合公
鐵嶺	福合盛
開原	德祥厚
海城	德增福
蓋平	恒裕堂
熊岳	新泰興
金州	志義成
普蘭店	志義成
瓦房店	天合盛
松樹	福興成
旅順	仙芝堂
營口	中西葯房
吉林	廣裕當
江省	東和堂
江省	德泰盛
雙城	世昌增
阿城	世昌永
一面坡	德和玉
安達	中西藥房
甜草崗	新來春
拜泉	濟泉藥房
海倫	久逢長
綏化	錦和隆
克山	德興祥
訥河	華美益
北安鎮	福泰號
肇州	東興棧
茂興	鴻興合
巴彥	信記書局
呼蘭	西成興
富錦	義泰慶
佳木斯	大德堂
營口	洪春堂
錦縣	復陞永
義縣	同昌奎
綏中	慶源長
新立屯	德慶長
盤山	萬生慶
突泉	同仁堂
昌圖	中西藥房
金家屯	裕豐長
遼源	德泰順
洮南	德慶仁
社庫	永盛德
梨樹	天德堂
范家屯	天德慶
郭家店	德慶亨
張家灣	德泰增
海拉爾	洪順堂
寧安	永生堂
五常	保元堂
興城	寶華新
穆稜	天成永
千金寨	德泰興
本溪縣	春興堂
同賓	同盛洪
木蘭	和發全
三姓	德盛長
通河	同發興
方正	和發長
溝幫子	廣生永
蘭西	中西藥房
大賚	衛生藥房
鳳凰城	大德堂
烏珠河	錦和永
海林站	會榮福
三岔河	志生遠
三岔口	日升東
小綏芬	福增泰
橫道河	天合堂
望奎	錦和福
八面城	德廣同
榆樹	世昌永
賓縣	大同藥行
興華鎮	信誠德
奉天	震泰報館
吉林	濟生藥房
扶餘	慶昌福
農安	德泰增
明水	廣增和
昂昂溪	育升瑞
下九台	世德堂
伊通	天德堂
皮口	順義成
雞冠山	德厚興
岫岩	永慶書局
草河口	三義永
青岡	慶成祥
通化	興盛東
莊河	成記
通遼	大來當
密山	華增德
西集敞	同發德
城廠	義和增
八面通	聚源泰
卅里堡	志義成

無處購買函購亦可匯兌不通處郵票代價十足通用原班回件不悞

哈爾濱道外十五道街 金勃先大藥房

四洮鐵 行車時

[illegible]

鄭通 行車

[illegible]

(第三種郵便物認可)

項聞

△吸煙被獲送懲▽

(營口)埠東二道街信泰豐錢莊執事楊子修嗣執事彭東啓二人均染有煙癖日昨(十八日)午後一時彭某正在該錢莊後屋臥榻橫吹噴雲吐霧之時有本埠地方檢察廳法警多名闖入當場將彭拏獲（適楊子修尚在花國未返致未被獲亦云僥倖）連同煙具一併送廳罰辦云

△德生利已開幕▽

(蓋平)本邑南門裏路西雜貨商德生利今歲建築西式門面維新經營以期振興實業而資挽回利權現已修葺完竣擇於夏曆六月十二日正式開幕聞該號在東西兩洋津滬各埠採辦各種呢絨綢緞紗葛布疋現均發到將來該號定有一番發達云

△公爹暴打孀媳▽

(海城)鶯繁堡住戶馬雲閣家雖小康而人格極鄙吝客歲夏其次子因病死去遺孫尚在襁褓中媳因夫亡子幼青年守節淒楚萬狀馬氏聽其後妻之言不時尋隙日前因小故憤向其媳動武並云非攆以老拳不可後經多人勸解始行歸完高猶恨恨不已可謂欺孤凌寡人類不齒者矣

△日警破案迅速▽

(海城)日站東首華商永興茂(魚類販賣) 主人劉齡於月之十七日晚十一時許被穿窬者竊去奉票五百六十元金票二十三元當即報告該管警察嚴行追緝經林警部補率領巡查石傳鼎等在城內平康里金桂堂將竊犯拏獲賊名張顯元係縣境大磨屯人所有贓物概未使用當日林警部補呼劉有齡到警所丟之奉票金票悉數領去此係十八日早六點事也距失盜時不過七點鐘可謂破案迅速矣(青)

△巡長緝獲竊盜▽

(海城)邑小南門巡長郭洪壽於十八號夜十時許帶警巡邏行至城之東南隅魁星樓下見有二人逡巡思遁郭巡長知非善類遂向其嚴詰二賊知事不妙當由腰間各出短刀一把向警察奮鬥終被郭氏拏獲一高姓俱係城南小羅家堡子人遂備文送於一區聽候法署判處云(青)

△兒童滅頂遇救▽

(海城)邑小南門外原有陽溝一道際茲雨水連綿之秋恒積穢水深數尺(日昨)十七日午有附近楊姓之子小三年七歲在溝邊游玩一時不慎失足落水竟至滅頂幸被賣菜傭張某不管污穢入溝撈出未至喪命後經小南門巡長郭洪壽送至其家並囑家主嗣後小孩游玩多加小心云(青)

△黑雲中之眞龍▽

(張家灣)由春至今只落一次足雨已誌前報現下天氣乾旱已極於前十三日早九點陰雲四合大雨傾盆一連三日第四日始晴至十一點時忽於西南發來黑雲一塊雲內現出一龍長約兩丈頭上尾下舞身擺水覓成一片水光上升不過一刻而大雨又降云

△魁星樓與公園▽

(雙城)我鄉翟公熙人（現任東三省鹽運使蔡公品三（現任濱江道尹）共同提倡修葺舊有之魁星樓委因年久失修行將坍塌不但危及隣近住戶且亦埋沒先年創造之功遂不惜巨資竟工修補轉瞬工成煥然一新旁有新立之公園青茵曠廠植樹成蔭百花齊放一般游覽者同聲稱贊詢諸公園主人爲誰乃于公險舟(現任十六師長)可見要人義舉同鄉頗沾實惠云(賢)

△通衢道路泥濘▽

(雙城)本邑號稱開通商民進化農產輸出量入豊頼交通之運速又視城市之道路如何竊查各鄉向爲產糧之區每患進城運輸之不便委因道路泥濘迭經各商修理終無良好之實驗望慈善官商紳學寧爲普通公益而耗費許多金錢者莫若以道路爲始也可(賢)

△農民又苦霪雨▽

(雙城)前月亢旱不雨農民深以爲慮設壇祈雨各鄉同情意在甘霖速降可兆豐年迨至五月十三以後大雨滂沱連綿半月老蒼憫惻亦謂有靈不期又患過量奈何之聲各鄉頻喚竊以人事乖戾降以旱災祈禱有靈降雨過量反患水災足徵老蒼造人爲難云(賢)

△張龜頭之被逮▽

(長春)頭道溝居住之張恩福素以開設娼窰爲生近今更作射的打煙捲舖爲業日昨突被警察署司法係刑事綁赴警察署究其詳情謂張恩福近被著名竊犯趙某供訴有連帶嫌疑俗語云賊咬一口入骨三分未至如何了結(誅)

△刑事勇敢捉賊▽

(長春)領事館警察署高等刑事王文實日昨在頭道溝紀念館附近發覺強奪布包犯趙換文直隸昌黎縣人立即跟踪追緝在三笠町三丁目福興當門前拏獲交由領事館警察署訊據該犯供稱伊胞兄趙和文在義升生錢舖作事等情錄供轉送地方警察署究辦云(誅)

△寬城子驛演戲▽

(長春)二道溝東省鐵路寬城子驛商務會長李恩九頃爲求雨得雨答謝上蒼計醵集大洋數百元訂妥頭道溝日 華舞台落子 戲五天由今(十八號)始開幕演唱遠近村民前往觀劇者即爲湧躍斯日由特別區署長管育才路警段長吳俊臣工兵營長馬瑞溪稽查處長孫仁軒等共同擔負維持會場秩序云(誅)

現代教育因爲什麼不甚進步（續）（景陽春）

甲、督促、上有好者、下必尤甚「君子之德風、小人之德草、草上之風必偃」這幾句成語、實在是爲督促者、最好的標的、無論何等事業、凡爲頭腦的、競々業々嚴事督促、而所屬者、自不能勤於工作、工作既勤、結果還有不好的嗎？無奈政府受時局的覊勒、也無心提倡 國會草的憲法、又沒有優待小學教員的條例省視學一年查不一蹬、縣監督連加以各地辦學者、又均敷衍從事各校去也不去、以致教育局爲走公事之所教育會爲教員搗亂之場校長又認爲買賣式的一種營業只知搜羅資財、刮剝學生、對於校務、不過敷衍故事而已、所以弄得教育本身四肢不靈、五官不聰又那能運用輪機、去進行呢？

乙、教員、我國教育界眞可爲青年底逋逃藪了、在外洋留學的回國、和國內畢業的學生、無論學的是什麼、總先向政治舞台上攻打、不幸失敗、便一齊擁到教育界來、試就各地現在教員看看農業畢業的也是教員、法政畢業的也是教員、業畢業的也是教員中學畢業的也是教員其餘商業工科經濟…等總是當教員、此所謂之輪迴教育、教員野心又太大、都不能安分守已去教學、騎馬找馬均存着五日京兆的心思、一旦遇有機會、便扶搖直上、各奔他鄉去了、教育部及各處官廳、又廝什麼限止、平心而論、文官律師等均須考試、而教員又爲什麼不考試呢？因爲政府沒有頒布教師考試的命令、所以人人都可以充當教員、教育就沒有進步了、小學教員、雖有檢定的條文、可是誰能去實行呢？僅有中等以上的學生、對教員不滿意時、振臂一呼、教員便逃之夭夭、因此許多資格不好的教員、便不能在教育界上謀生、這也是學生的一番覺悟、但這也有一種壞處、就是差不多的教員、都不肯負責任、教員在講堂一味的去敷衍學生、學生要怎麼樣、教員便不敢不怎麼樣、學生要免考、教員便不敢不免考、初次敷衍學生時、教員的良心、也許會造反、過了許久也就習慣成自然了(未完)

△龜頭違法吹牛▽

(安東)附屬地二道橋子左近德源書館於中日官警查禁私設煙館販運煙土功令森嚴之下乃敢公然開燈供客暨販賣煙土等情事各報已有揭載無如該龜頭董桂霓恃其運動手段日前會對一般顧客自詡曰諸位竟管吸無妨日警署中日巡查與咱具有特別交誼比不得其他煙館不敢公然供客即巡查來到本館亦不要緊云(力)

△司機生已被押▽

(安東)怡隆福所代理長途汽車前以開赴東溝於大影壁山後將隋德升大車驚逸軋傷隋姓兄弟二人腰腸等情已誌前報昨聞該案住縣署派員某實確因該汽車與大車相向輪機未致停住等情所致以故將馬車驚馳軋傷遂將該司機人傳署押候訊辦之(力)

△女子職業畢業▽

(梨樹)本邑女子師範兼職業校長陳閏青現以該校職業一級修業期滿考查成績及格合行准許畢業考試完竣特發請帖邀請教育監督參與畢業禮云

△省視學之報告▽

(梨樹)省視學韓佩章一介小兒經驗未深徒恃高師卒業之名譽及若干途徑得充爲視學所至各地志在結交頭腦其所報告均係該視察處謟腦之意旨故自彼視查各縣凡有敎職人員不滿意於頭腦者及對伊稍有冷淡態度者輒報撤之或記過申斥之吾邑教界合格者素少有幾合格者均因小隙見忌于頭腦韓小兒來梨即與出氣撤者撤記過者記過一經報告教廳即准嗚乎教育之前途

△電燈已放光矣▽

(梨樹)本縣電燈倡設三年只四平街市完竣縣城許久延隔蓋無妥員故也自畢廠長接事未及三月而縣城電燈按設即畢旬日前乃放光矣其先明亮材料堅佳若非畢君盡力經營若在他人恐不能辦如是之完美也

△西醫應加取締▽

(開原)本驛小孫家台區內街市雖是狹窄商民堪稱繁盛現因錢法毛荒影響各業均無何等起色唯近來開設西醫病院者接踵而來甚屬不少接二連三開了數家究竟醫術如何暫且不論俱是單間小屋藥瓶數個門面滿貼傳單各樣招牌上書包治楊梅入骨魚口便毒等字樣直是愚弄一般無知之人不眞僞倫患花柳即請伊等診治用些雜色藥水或服各樣丸藥當時雖能稍愈不日即必重犯而藥資更擇高價百般勒索愚人無知甘受其害亦可嘆矣凡爲良醫者必具拯民生命之心救苦濟危之德方不失醫家之奧旨無如人心不古世風淪亡竟有此輩濫竽到處業醫直以人命爲兒戲撞騙爲生涯日前有腰寨子黃友三者偶染花柳症竟至小孫台某醫院注射六零六藥針一針之後遍身即已麻木不能行動現已多日兩腿仍如木雞行走維艱類同瘋癲該人雖是自作自受亦可謂遇着庸醫矣設若長此以往後患何堪望有管理之責者應急認眞取締庸醫注重民命以免愚人受害幸望當局愼重考查云

△牧童何故縊死▽

(大石橋)鎮東蓋界干馬嶺住戶李振元家道小康曾僱村隣孫當成(年十三歲)爲牧童聞李某虐待牧童村隣皆知不意於本月五日午前孫當成即將牲畜趕至該村山坡不悉何故將腰繫之紅帶子解下縊頸自縊死後當被該村村長李鐘泉等報告檢驗分廳即請檢驗孫當成生前受李某虐待此次縊死其中定有情節望有管理責者迅速偵察以重民命而免牧童含寃縊死矣

△縣長求雨靈驗▽

(莊河)本邑入夏以來雨水稀少田地禾苗大有枯槁之象孫縣長文敷公關心民瘼乃於日昨（七月十日）協同警察所長蒼君毓和並商務會王日新君及各商號執事人並紳者等岀城隍廟拈香求雨最靈驗者拈香之後即油然作雲至次日清晨即沛然下雨矣得此甘霖四民歡騰雖云神佛有靈若非縣長所長等之虔誠祈禱曷能至此是故誌之

痧之研究

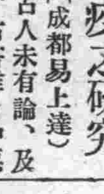

（成都易上達）

痧之一症、不但古人未有論、及考字典亦無此字、古書雖有中惡青筋絞腸之說、仍畧而不詳、康熙癸未秋、北京時疫大作、患者胸腹脹痛、生白毛數莖日死幾千有海昌明經李君見之曰、痧也、宜用針挑出毛、再刺出血、緩則難救、於是患者皆隨手而應、由是則有痧症ゝ稱矣、夫痧之一字從疒從沙、沙者水少也、即言腎水不足之人、中疫則爲痧也、胸腹脹疼、是疫與氣搏、攻擊臟腑故也、白毛乃人身之維脈、維脈者、維持於周身、所在皆有、其細如髮、如蜘蛛網、維於陽分者陽維、維於陰分者陰維、疫氣攻破維脈、由毛孔而入是也、世有小兒挑疳、在手節中挑白毛者、有胸腹中挑出羊毛疔者、有背上挑出黟根白毛者、皆維脈也、凡腎水少者中疫、傳變多端、難以枚舉、故今人有七十二痧之說、如頭痛喉閉痧絞腸痧霍亂痧、亦不過因症命名而已、不拘各種暴症、初起時用白礬一錢、開水送下、使濁者下降、而清者自然上升矣、是第一要着

哥哥原諒（續）（瑩）

以盡弟子之禮、王公德、將來玉環之親事、非友于莫屬、王夫人出殯ゝ後、只剩父女二人、形影相弔、日困愁城、教讀事業、亦爲停止、幸有友于時常前來、通柴送米、依傍不忍離去、玉環心中、亦很感友于相待之德、有時假以詞色、對於婚姻一層、認定絕非配偶、光陰似箭、日月如梭、白雲蒼狗、瞬息萬變、王公哀痛夫人之餘、愛女之婚姻、不能由自己之心願晝夜憂思、積勞成疾、始則支持起動、繼則臥床不起、日重一日友于聞師病重、親身侍奉湯藥、目不交睫、衣不解帶、而玉環反不能進前、一日友于歸家、王公見女在側、即厲聲向女曰、受人點水之恩、必當湧泉之報、你父無能累你母女未享受幸福、不料你母之死、即我之病、皆受友于家中高厚恩德、今生無可補報、只可將你許配友于、不但藉報恩義、亦可以見我有識人之明、你終身可以享受無盡幸福、我總死在九泉之下、亦可以甘心瞑目矣、兒乎你之意志如何、當以一言爲斷以免爲父我介介於心也、言時不禁潸々、淚下、玉環聞父言畢、心如萬箭鑽心、欲再不應尤、恐老父傷心病重、欲待應承、此何等大事、豈可輕易出口、時遏勢此、不得已含淚而言曰、父親哪你老人家、好好養病、俟病體愈後、女之終身、任憑父親主張、便了、王公見女兒、業已應允、喜出望外、即刻口喊友于、而友于適由家來、行至窗外、聞師喊叫、即時應聲而前、王公見友于至、即用手指玉環曰、我之拙女已許你、爲妻、將來迎娶過門、諸事承你錯愛、我死之後、亦感你恩不盡、友于見師、當面許婚心花怒放、樂不可言、奈玉環在旁、又不便十分現露於外、只得伏身倒地、叩謝王公之前、曰小子何德、敢污玉妹、旣蒙恩師青眼相加、將來迎娶玉妹到家、必能香花供養、偕百年連理之枝、王公甚喜、扶起友于曰、你我朱陳已結、名份已定、從此你二人不必拘束、玉環在旁見父親、已指定已身婚配友于、雖未走開、亦未發言、與友于見面、仍是冷々面目、友于回家、稟知父母、閤家甚喜、命人與玉環送來簪環衣服、玉環不卻亦不用、置之一旁、忽一日王公病勢轉劇、痰氣上擁、喉間咯々作響、正在氣息奄奄、玉環一旁痛哭、王公睜眼四顧、玉環知是尋找友于、急使人將友于尋來、王公微聲顫顫、向友于曰、愛婿乎、我之言你記憶否、我已病入膏肓、和緩不能爲力、我死之後、請你(未完)

小說

歷史小說 五代殘唐傳 四一八 （蕉農）

第八回 亂賊肆淫威大戮彊吏 老將瀝宿諾疊復名城

連忙稱是、周重遂即起身、駐着馬直向淮岸而去、到在岸邊初日方昇、早望見一隻大船、張帆而來、周重望見、遂指點與衆官說道、來的這隻船、一定是帥駕了、衆官忙應了一個是、周重忙又分付道、速即傳諭各士卒、列開旗門、鵠立以俟、又將同來的文武各官、也依次排列、不轉瞬間、船已到在附近、早望見開傑、持刀船頭、志氣昂々、精神倍足、望見岸上有許多人馬、在那裏迎接、已知是彭城文武各官前來迎接元帥、遂一面分付水手攏船傍岸、一面走入官艙、見了龐勛禀道、現在岸上有許多官員並合城卒卒、齊集岸次、迎接元帥、龐勛聞禀、心中不覺大喜、連忙走至船頭、向岸上望去、早見周重立於前面、衆文武官員、隨在後面、鵠立恭候、又見衆兵丁、各依隊伍、鎧甲鮮明、旌旗整肅、頗壯觀瞻、心中十分欣喜正看之際、船已攏岸、龐勛下得船來、前行幾步、執着周重的手說道、先生留守彭城、多有勞苦本帥有何德能、敢勞先生遠出迎接、周重道、帥節遙臨、下官等迎接來遲、尚祈元帥恕罪、龐勛聞言忙答道、先生盛意遠迎、殊令本帥感謝不盡、又何用過謙呢周重道、前數日聞得元帥敗耗、頓令下官廢食不安、欲待督隊前往、聊資護衛、奈因彭城地當衝要、實未敢輕離職守、以此心有餘而力不足、從形焦急而已、不知此次、所因何故、我軍竟一敗至此呢、龐勛聞言、皺眉說道、一言難盡了、且俟到在城中、再爲細談吧、說罷、卽欲上馬、周重一見、忙親自手攏轡環、讓龐勛上馬、龐勛一見、忙攔阻道、先生何可行此重禮、令本帥心實不安、周重道、元帥不須過讓、帥駕在此、下官禮應侍候、龐勛辭不獲已、自得安然受之、上得馬去、遂按轡前行、周重然後自已上馬、率領衆官、緊々隨在龐勛馬後、又連忙分付衆軍士、升旂放炮、以示威、於是一行人馬、喝鑼開道、簇擁着向彭城而去、不一時、已到在留守衙中、周重忙搶行幾步、下得馬來親自侍候龐勛下馬、讓到廳上落坐、龐勛此時、反覺興會非常、皆因自從起兵以來、向無人如此恭維他、故經周重這一番的奉承、愈覺周重赤心爲已、不以勝敗易心、誠爲難得之心腹將佐也

婚夜回憶（續）

（李遜梅）

有個女客、替我們舖被褥了、安排過了一並鴛枕、又將男的被邊壓在女的被邊上、重新排亮燈、放下帳子來、我無精打采的一頭倒下了、痴々的看那墊上喜畫花花綠々、的印着些什麼天仙麒麟來送子、我覺我很困倦、正好和衣臥下養神、忽的幔帳一掀、新婚的妻、含羞坐上牀來、就燈光看、臉上擦過脂粉、又滿含羞意紅是紅得八九分了、見我臥在自已被褥上、呆々的望着他、他很羞澀的、將自已被褥、向遠移些距離我有五六寸寬、然後纔對鏡卸去簪環、解去長衣、止留了半身褻褲、然後啓衾臥下、拽起被角、蒙上頭顱、我見他這番舉動很是好笑而憐惜、不由的心頭跳了幾跳、胡三倒四的、暗自思念道、常男子的成室、要算比女子出嫁、情狀强的多了、我今天實地練習了一日、就覺是很苦而西厭倦、他的今日經過、我雖然測不透她的心靈現象、而就着含羞的嬌面、去、其情苦實甚我百倍北地的婚俗、還算不錯、沒有鬧房的惡習、還少叫新人難過些、她覺得好好的耐到睡下了、算是大大的便宜呢、可憐她有生十八九歲、能有多少日子、離開快樂幸福的舊家庭、來在我這生不熟而不熟、另一天地的新家庭來、揆情度理、也太難了、又與我這夙昧平生的男人、一處臥下睡覺就更是難爲情了、聽說京津的惡婚俗、有試驗新婦是否處女的惡作劇、用絞帕驗看新紅、生過若干笑話、噫、新婚之夜、那裏算得快樂、分明是磨難人的一個日子啊（未完）

筆記

石角山房隨筆（一）

（知非）

吾邑已故孝廉、蕭榮田先生字篋軒、名下士也、放鄭城縣訓導、不就、受盟臺商務會、聘爲會中董事辦理一切交涉事、數年之間聲譽鵲起、年七十餘、歸眷田園優游林下、淸室末葉、取銷科場改立學堂之命下、各鄉鎭紳商、視爲洋敎、均卑之爲不足道、莫肯出首辦理、唯先生識潮流之所趨、以爲非此不足以轉弱爲强、遂獨排斥議、首先創辦愼修小學堂、於其所居之村外、一改從前陋習、幾經波折、卒能達其目的矣、按七十老翁玆染太深改良殊屬不易、竟能首先倡導、迥非老朽腐敗一流者、所可比擬、先生一生、文名藉甚、而於詩賦歌詞又特樹一幟、其詠史諸作、素能別開生面

諸藪

奎星與火神談話

（王兆麟）

民國成立以來、科舉既廢、取消私塾、文昌廟內的香火、遂日見消疏、且消疏實在難堪、急乎把個大肚子、牽早要餓死、是時火神卻大興而特興旺了、因盛行了官兵放火、土匪放火、架票劫路的都學會放火、給的良民們上天無路入地無門、不能不到火神廟中俯伏獻祭、頂禮焚香、懇祈火神保佑着、避免這等等的火災、此時火神對奎星說、你既餓得很、我敎給你個生財的法術吧、你旣能點狀元、就不能充現在盛行的博士嗎、只是你得之利益須與我平分享用、兩人商議妥協、就將奎星右手執的筆、換了現時盛行的鈔筆、左手拿的斗、換上一個皮包、身上披上一領大氅、頭上戴上一頂博士帽子、就這樣鬼混了幾年、蒙得個衣食不缺、不料財政部斷絕了借債的來源、竟將教育費停止不發、而假充博士的奎星、頓時受了莫大的影響、從前領的薪水、隨時被同夥朱衣老人的分費了、一日正在愁煩枯悶之時、又遛進火神廟去、只見裏面紙錢課等堆積的無處不有、遂低頭下氣的對火神談論說、我看中國諸神中、惟你與我相貌醜怪、不過你的臉、是朱紅色、我的臉是靛灰色、你的進欵有餘、我的進欵不足、想必是民族要崇拜印第安人了吧、自古道、同氣相求、咱們也要學一學那共產黨、有無相通吧、請你分些朱砂給我、好把我的臉皮色變過來、火神搖頭擺手道、你想我的動位並財產、是仗着面色發紅得來的嗎、我實實在在告訴你、不是仗着紅臉、乃是仗着、我這紅紅鬍子

連濱花事之一鱗

（流水）

△姊妹花高張艷幟 有王巧雲者綠珠風韻、碧玉年華、天津人也於前星期、樹幟於小崗之五十八號、余偶作冶遊、得見其人、往來奔馳該號樓上之走廊、大有應接不暇之勢、其人肉體豐滿、性情爽直、着白色鞋、豪豪作響、大有女學生之風、其親姊名素雲尤善應酬、調度一切、儼如一軍師、而其妹則如一員大將、兩美並進、故生涯乃日益蕃盛

△十八號花放自由 十八號小琴玲瓏嬌小、媚態可掬、在該號有年矣、近有某客、慨然憐之、以鉅金爲之贖身、聞其領家索價亦不甚高、可謂尙有良心、現小琴已花放自由、捧之者頗不少、償淸債負之期、當不遠也

△黃彩子瀟灑出塵 彩子、蓮濱名妓也、貌美情多、賞識者不少現尙在五十八號、於夜闌人靜時輒披和服一襲、歷々談其情史不倦、對於舊日所歡、雖已反目、猶能怨而不怒、其忠厚亦不可及也、若而人者將來結果、當必甚佳

即將來連出演之日本男女名優

日本名優守田勘彌欲來連演唱新劇、久在宣傳之中、目下已到朝鮮各地獻技、俱蒙各界歡迎、頃將率男優女優多人、於二十三日來連、二十四日開演、該團中如村田嘉久子、東日出子、皆係劇場之佼々論色則艷麗如花、歌舞候則飄々悅目娛々動聽、一旦登台、必有一番盛況、又守田勘彌之次子及坂東三津五郎等舞蹈謳歌、爲一時能手無一處不奈人觀聽、尙有梅幸幸四郎宗十郎等所發明之新劇、攝摩世事、體貼人情、無不盡善盡美、令人樂而忘倦云

寫眞（上）東日出子 （左）守田勘彌（右）村田嘉久子

又訊、將於二十四日出演於大連劇場之守田勘彌一行男優女優六十餘名、將爲大連舞台生色、爲市而空氣增新、形形色色、如花似玉、所演均爲最高尙最風雅之名劇、其中以技由嘉久子東日出子爲中心、角色豔麗縹緲、令人心醉、霓裳絢爛、倩影翩翩恍疑爲月殿仙人、非復人間物也、玆並將該團姓名列左

守田勘彌 坂東志うか 市川介十郎 次村門之助 坂東爾好 坂東彌五郎 坂東守藏 坂東尙作 片甚千代壽 村田嘉久子 東日出子 春田明子 江原君子 坂富貴子

所演劇目

一、島之跳舞 二、牛盜人 三、八重樹廊逸事 四、十六夜淸心 五是所作事連獅子

東三省官銀總號廣告

本銀號資本總額奉大洋貳千萬圓東省重要地點及京津申魯各地均設有分號及通滙機關專辦滙兌押滙抵押放欵貼現放欵保證放欵以及收受定期活期各種存欵并設有倉庫以備堆存押欵貨物利息滙水無不允辦事手續異常敏捷凡蒙惠顧無任歡迎

玆將總分號營業要目列載於後

(甲)匯兌 本大洋匯兌券免費油匯地點 奉天、東豐、通遼、通化、興京、綏中、柳河、寬甸、洮南、彰武、新立屯、新民、法庫、興成、蓋平、遼源、公主嶺、山城鎭、開原驛、范家屯、北鎭、盤山、西安、海龍、本溪、台安、鳳城、錦西、西豐、海城、臨江、輝南、岫岩、遼陽、黑山、錦縣、義縣、莊河、八面城、康平、安東、鐵嶺、營口、四平街、郭家店、桓仁、昌圖、遼中、復縣、撫順、古林、長春、延吉、哈爾濱道外、哈爾濱道裏、双城、寧安、下九台、黑龍江、呼蘭、望奎、佳木斯、安達站、綏化、巴彥、山海關、昌黎、留守營、黃縣、龍口、隱春、上列地點、係票匯信匯概免收費至於電匯手續不同匯水電費臨時商定 免費匯款彙收公濟平市錢號銅元票如交他行發之匯兌券每百元加收匯水壹元 本大洋匯兌券照牌價作匯上海規元地點 奉天、營口、吉林、長春、哈爾濱、北京、天津 本哈爾濱現大洋券免費通匯地點 奉天、吉林、長春、哈爾濱道裡、哈爾濱道外、延吉、琿春、佳木斯、寧安、雙城、黑龍江、黑河、海拉爾、滿洲里、安達站、望奎、綏化、呼蘭 本哈爾濱現大洋券並得在上列各處匯兌京津申及濟南青島煙台銀洋欵項其匯水行市臨時商定

(乙)押匯 辦理押匯各地點 奉天、營口、開原驛、錦縣、安東、鐵嶺、四平街、海城、遼陽、新民、遼源、通遼、公主嶺、范家屯、大連、吉林、下九台、長春、哈爾濱道裏

(丙)各種放欵 總分各號均可商作放欵

(丁)各種存欵 收受定存 活存各地點、奉天、營口、開原驛、公主嶺、四平街、鐵嶺、新民、海城、遼陽、遼源、通遼、錦縣、安東、范家屯、吉林、長春、延吉、哈爾濱道外、哈爾濱道裏、黑龍江、黑河、海拉爾、安達站、望奎、綏化

(戊)倉庫 設有倉庫、各地點、奉天、營口、公主嶺、海城、長春、哈爾濱

延壽三十年

中國人民有辦事能力之時期、平均在三十年至四十年、此時期後、骸節筋骨漸堅硬不靈、軀幹日見屈曲、幾現龍鍾老者之象、無能耐勞、欲享康健快樂長生之福、奚可得哉

第威德補腎丸、乃熱諳醫理精能之化學及醫士所製、彼輩於延壽藥劑曾詳加研究、故此丸能發展全身肌肉、造成清潔血液、防止虛弱免除疾病及未老先衰等情狀

幼年者 服第威德補腎丸身體及智力均得相當充份之發展

壯年者 服之、腎部康健、血液清潔、身體强壯、人身主要機體常存幼壯情況、不致易於衰老

老年者 服之、得恢復體力腦力增加各部效用、血液清潔、壯旺活潑得多享三十年壽齡、安妥無恙

請附郵票十分、索取此衛生益壽靈藥之試服樣品、卽由、貴埠藥房購用整瓶亦可

價目 大瓶二元七角半 半打十五元 小瓶一元五角 半打八元

東三省總代理 營口 源來盛洋行

飲下一杯便能使心曠神怡

且能解運動後之疲乏之者其惟

赤玉牌葡萄酒有此神秘也

赤玉牌葡萄酒固爲虛弱人所必需之物亦爲向稱强壯之人所必需之品也新陳代謝發揮機能誠爲促康人體之惟一飲料

赤玉牌葡萄酒

本線發着（一月一日改正）

北行）

8.00	11.03
9.30	10.00
8.03	11.10
9.40	10.11
8.15	11.20
9.49	10.22
8.16	11.22
9.51	10.24
8.40	12.02
10.27	11.05
9.07	12.39
11.00	11.46
9.12	12.45
11.05	11.52
10.03	1.57
2.08	1.10
10.09	2.05
2.15	1.20
1.23	4.45
1.44	3.09
1.28	4.51
1.50	3.15
2.24	11.35
2.58	4.35
2.31	12.45
3.10	4.50
1.26	2.28
4.17	4.11
1.41	2.56
4.37	6.32
1.42	2.58
4.39	6.34
2.08	3.40
5.12	7.10
2.14	3.55
5.20	7.20
2.59	5.15
6.19	8.27
3.04	5.17
6.22	8.32
3.12	5.30
6.32	8.43
3.13	5.33
6.34	8.43
3.23	5.50
6.45	9.00
3.35	6.10
11.20	7.05
4.37	8.15
1.30	8.40
4.43	8.30
1.45	8.45
5.15	9.35
2.54	9.28
5.17	1.07
9.31	12.08
5.48	1.55
10.10	12.51
5.54	2.03
10.15	12.57
6.52	3.35
1.41	2.19
6.57	3.35
1.47	2.25
7.53	5.10
1.00	3.50
7.59	5.20
1.06	4.00
8.32	6.13
1.52	5.35
9.00	7.00
2.30	5.35

南行）

8.30	12.00
6.50	10.30
9.18	12.50
7.57	11.23
10.05	1.40
9.10	12.10
10.15	1.49
9.22	12.20
11.34	3.15
11.10	1.45
11.43	3.19
11.20	1.55
1.06	[illegible]
1.07	[illegible]
1.12	[illegible]
1.13	[illegible]
1.53	[illegible]
2.17	[illegible]
11.47	[illegible]
8.12	[illegible]
12.20	[illegible]
8.54	[illegible]
11.26	[illegible]
9.00	[illegible]
1.28	[illegible]
10.35	7.0
1.40	[illegible]
10.50	[illegible]
1.50	[illegible]
11.02	[illegible]
1.51	5.1
11.05	8.0
1.59	[illegible]
11.15	[illegible]
2.00	[illegible]
11.18	[illegible]
2.45	6.3
12.20	[illegible]
2.51	6.4
12.28	9.2
3.16	[illegible]
1.02	10.0
3.17	7.2
1.04	10.0
3.34	[illegible]
1.27	[illegible]
4.26	[illegible]
2.33	[illegible]
4.35	[illegible]
2.45	[illegible]
2.04	[illegible]
2.10	[illegible]
4.10	[illegible]
4.20	[illegible]
5.28	[illegible]
5.34	6.59
6.14	[illegible]
6.57	[illegible]
7.09	[illegible]
8.55	[illegible]
8.23	[illegible]
9.00	7.24
8.30	[illegible]

大連新聞

來連之顏惠慶氏 因便於會見張氏
已轉寓星個浦大和旅館

顏惠慶氏携兩公子於十九日來連、下榻於大和旅館已誌前報、於二十日午前復行轉住於星個浦之大和旅館、以便與張作霖氏會見云

修築市營住宅 所指定投標者

建築沙河口市營住宅之投標、決定以指名方法行之、其指名者、共爲二十名、然此內無志岐組久保田組等、今將欲投標競爭包工者之氏名、開列如左

高倉、大同組、高岡、荒井、滿谷川、辻、三田、蛭田、福井、川滿鐵不動產信託、大倉土木、川見伊賀原、成相社、間瀨、和泉池內、千輪、市川、蔦井

電燈課全員移轉 於共同事務所

今回電氣會社因圖需要各家之便宜、自二十五日將電燈課全員移轉於常盤橋共同事務所、第一層爲營業係、第二層爲課長室、庶務係、集金係、內線係、第三層爲外線係、四層爲食堂、會議室地下室、爲倉庫、職工集合室等之安置云

妓館仍想復活
留妓女不令自由

十九日午后三時三十分有原籍山東登州福山縣、現住市內宏濟街遊廓二十五號娼窰主人劉宗堯處之娼妓劉連香(年二十一歲)與妓女小寶(年二十三歲)連袂投於小崗子警察支署求爲保護、聞小寶以八百圓贖身自由、然劉宗堯現有遇客所欠之欵共有二千圓、因營業暫歸於停止、妓女各謀生活收此多數之欠欵、勢有爲難、遂與妓女謀令彼等分擔、不允連香自由行動、使待該營業復活之日操行舊職、而連香見境況不佳、要求自由後經說諭一番即使歸回云

山崎校長歸日 歡送者人山人海

前大連商業學校校長山崎正矩氏、於廿日將家眷並在有馬溫泉靜養中之老母、一同搭輪歸省、前往埠頭歡送者、人山人海、其中一部分商業學校學生及女子部女生全部、亦皆至埠頭歡送、向校長呼三次萬歲、又唱校歌後、輪開衆皆解散、然山崎氏此次返國、予定兩三星期後、猶再返連云

傷及他人臀部 既允養傷復食言

管內革鎭堡會中華鎭屯六十五番戶居住之范傳祿者、目前在北崗子運搬糞屎、策馬狂奔、將南泡子崖十四番戶、郭連第之夥計關士禎右臀部、轢有破裂傷痕、當時不省人事、約經二時餘方醒、當時范傳禎允爲出療養費、並包賠工錢、求爲歸家療養、然今向范索該欵項、信口雌黃、蠻不講理、終未出養傷費云

羣毆者何益處
彼花錢而此受傷

十九日午後二時四十五分、小崗子警察支署、外勤巡查及馬巡捕

當局之努力防疫
又定期舉行臨時種痘
凡衛生設備務求完全無缺

上海虎疫愈爲之蔓延、一面於海陸交通上、有密接關係之大連、近入盛夏、爲種種惡疫流行之季、且閑院宮殿下今秋渡滿、大連當局爲期望衛生萬全、旣增防疫官吏之名、自十七日開始檢病的戶口調查、更自十九日、擧行檢便、飮食店及他接客營業者並努力檢察腸窒扶斯及他等保菌之發見、而痘瘡目下有終熄之狀態、然爲萬一之慮、定廿五六日擧行臨時種痘、以期將無遺憾、一方爲防止赤痢及他惡疫之發生對飲食店果物商等、使其完全設備衛生、啤酒汽水鑵詰果物等、腐敗涸濁於衛生有害者、俱爲之收去、或處分廢棄、尙與市內之醫院連絡注意擧行檢診患者並擧行死後檢案再診之方針云

正在露天市場二區、向警邏函蓋印之際、現有許多人、向尾上五十番地方面奔馳、急往視之、見有若干人互相喧譁、經審問之結果、內有鮮菓子行商、戴樹清、年四十九歲、現住於大連市外香爐礁、八區百八十番地、係直隸天津滄縣人、與現住露天市場三區東三十番地、古物商蔡景田、年四十五歲、相起口角、蔡某係山東濟南高原縣人其友人、劉文發、年五十五歲、現住露天市場三區五十五號古物商、亦加入其中外有競賣所、金子治三郎、年四十七歲、現住於大連市盤城町百五番地、亦受有微傷、考其原因、蔡某曾賣與戴某夏布褲一條品質不堅固、質問蔡某、對話之間、氣概不調、戴將蔡某毆打、双方格鬪、戴某敗逃、赴往三區十六號孫福來處、呼其同類四五名、與蔡劉宣戰、蔡某受傷數處約須一星期、方能治療、劉亦受傷、治療須五日間、後由加害者戴某提供於蔡某治療費四元、劉某二元二毛、始行竣事云

爭下電車被跌
出金五元治療

十七日、午後十一時、五十六分在西廣場停有第一系統卅八號電車運轉手楊春瑞、二十一歲、前方車掌樂殿榮、二十三歲、當車行至該處、未及停車之時、現住三河町十一番地白蓮社內、其櫃夥王維清、年二十四歲、由車上跳下、頭後部受有打撲裂傷、治療約須三星期、即時入於三河町近藤病院、後由電車側出金五元、爲治療費、然電鐵會社側、不出一文、經大連署說諭一番將關係者放還云

賭博犯人被罰釋放

七月十七日小崗子警察支署所捕獲之大批賭博犯人、盛治金、高雲先、譚全玉、張玉亭、張清連周書仁、王林書、經調查明晰、確係賭棍各罰金五元方爲釋放、以儆將來云

苦力無妄之災
被車震墜地斷足

市外南關嶺驛南方約七丁之距離處、有貯炭場、於十七日午前十一時、南關嶺貯炭場苦力宿舍第十五號苦力于同志(年廿四歲)及現住該宿舍第二號苦力岳鴻廷、(年三十歲)張樹錢(年二十三歲)高友瑞(年二十六歲)等正在卸石炭之際、貨物列車滿載石炭、於配車之際、相繼衝突、由車上震墜於地、而于某之右足下腿部、爲該貨車輪切斷、現送至大連、在醫院加療之中云

周學熙氏來連

前財政廳長現在靑島華新紗工廠之周學熙氏、搭乘十九日午後一時入港之大連丸、自靑島來連、經市內光風臺 別莊內避暑云

特產組合役員全部連任
正副組合長開委員會再選

大連特產取引人組合、廿日午後十時、於取引所會議室、開催定期總會、長谷川理事就議長席、詳細報告十四年度組合經常費收支決算、及基本金收支決算等滿場無異議、承認次則改選役員中日兩國人決定連任委員之順序如左

中國人側 福順厚、東永茂、政記、萊永春、成裕昌、廣永茂、晉豐、忠興福、裕豐泰、和生祥

日本人側 日清、日棉、油脂、佛谷、永順、三泰、三井、三菱、新正、鈴木

會計監查員、三泰、東永茂

尚有正副組合長、此後開委員會時再選云

捉獲有誘拐之嫌疑

于金氏者、年五十五歲、係山東登州福山縣人、現住於大連市朱家屯、番地不詳、此于氏婦於本月八日與孫文德、由原籍地同船來連、當時孫某率領其姊孫于氏年三十二歲、帶領一子年八歲、同時來連現住於露天市場二區一〇六番地于秋五家中、生計維艱、會向于秋五備錢十餘圓、以供衣食、然于金氏屢次前往、孫于氏住處、以甘言蜜語、十分誘惑、言爲之代尋佳偶、於北崗子某處租房若干、欲同至彼處、與白某結婚、但孫于氏寓居於于秋五家中、不付其所借之金錢、則不許其外出、于金氏外一名即時當其衣類得金四五元、外一名持金若干、合計十餘元、欲爲代償、于某之借金、引誘孫于氏逃出、不意事被巡查等知覺、扭至署中審問、思爲有誘拐之嫌疑云

妓女待遇改善
將設置救濟會

特殊解放婦女及改善待遇諸問題爲日本全國高唱之事、市內嚢者日本遊廓、已撤廢逢坂町遊廓、外出許可制附、次又設藝酌婦救濟會等、着着進行、實施改善、同時小崗子之中國遊廓五十二家內之妓女、二百五十餘名、從來其待遇之苛酷、甚於日人、對於此等之待遇妓女、必考慮人道上之改善、前日午前十一時、吉田保安主任、召致遊廓組合代表者三人懇談、待遇妓女問題、慫慂設置救濟會、謂組合規約完備、同時作成救濟會具體案、從此蒙苛酷之妓女、亦有待遇改善之提倡矣云

錢糧商情

銀價仍行低疲其市特產市場亦無如何之刺戟大豆豆餅豆油高粱各項特產之市況亦均猶疑不前且爲節見下落人心旣已不作樂觀場面情形自然呈以閑散之勢云

▲大豆市況下低豆餅亦呈弱勢豆油當此夏期休業油房益多之時油市亦不特見踴躍其市行情漸行爲之低落高粱市況亦見低落商情大爲呈以不振之勢云

▲銀市旣已低落又壓於日本圓匯兌下半期之貿易界不甚樂觀上海之標金至三百三兩八倫敦大條二十九仙四分之三紐育六十四仙八分之五銀市低落金票市亦看疲云

經濟欄

三菱三井滿鐵共同出資 新設立曹達會社
關東廳決定與以補助

關於製造化學工業之主要原料曹達灰日本政府認爲於關東州設立曹達工業時頗爲有利于本年三月以來依工學博士西川寅吉氏之硏究結果將由三菱三井滿鐵三大會社合同出資倡辦該業故目下買妥于日本內地九州廣畑地方之旭硝子工場內所有設備全部之器具將移於關東州內再出資本金一千五百萬元設立一大曹達會社然關於斯計畫刻下已着手進行中關東廳亦對於左事業之化學工業基礎認爲有助長發展之必要將擬決定以十六年度之地方產業補助費以暨地方年終收入金等作爲交拂之補助金就於設立該會社日政府有意認爲有國家的事業故擬以半官半民而經營之但三菱側反對日政府之意見惟猶歸前記之三大會社經營之云

雜貨市況前途
頗漸進於良好

五月下旬因出產雜穀地之豐饒以暨日本內地金融之糾紛等忽有傳說暴落之高調然豆餅上場爲滿洲各地大受亢旱之災並恐年歲陷於兇惡之地步故始稍有提高之勢紐育綿實油因之亦略爲看强倫敦大豆上場由十二磅六志十片騰至十三磅二志六片豆油亦爲由三十四磅後騰至三十七磅然其中輸出最盛者即松花江等處可爲刻下一時買者呈於混亂之狀況但哈爾濱當地特產物之交易于本年上季頗稱繁盛只於中東鐵道之三線所發之特產品約達總量千六百六十九萬六千布度若較比去年六月增加二百十萬一千布度棉糸布砂糖木材建築材料及雜貨等之交易亦頗有相當之實需但日本側銀行所貸出之資金其中貨與特產物之資金回收之際尤爲良好云

日滿貿易現況
輸出入均甚良好

大正十四年中於奉天所交易之貿易額輸入十二萬七千五百三十四噸輸出五十五萬九千七百七十四噸然最近視其輸入金額六千四百萬元輸出二千五百萬元故如此形勢奉天方面實可謂一興盛商業地于明治四十年頃所稱爲日滿貿易自日本輸入之日本品約七萬八千二百十二噸向日本輸出者之特產物共六萬八千九百四十噸以此較比二十年前貿易之輸入增二培輸出約八培更金額約增加二培半云

商情 (二十日)

特產行市 (早市)

▲大豆

期限	開行	最高	最低	散行
七月末	六二〇	六二〇	六一九	六一九
八月末	六二六	六二七	六二三	六二三
九月末	六二九	六二九	六二五	六二七
十月末	六二五	六二六	六二四	六二四
所成數	百十五車			

▲豆餅

期限	開行	最高	最低	散行
八月限	二〇六五	二〇六五	二〇五〇	二〇五〇
所成數	二萬五千片			

▲豆油

期限	開行	最高	最低	散行
八月限	一七四五	一七四五	一七四五	一七四五
所成數	一千箱			

▲高粱

期限	開行	最高	最低	散行
七月末	三四四〇	三四三〇	三四四〇	三四七〇
八月末	三五九〇	三五九〇	三五八〇	三五八〇
九月末	三六〇〇	三六三〇	三六一〇	三六三〇
十月末	三五三〇	三六六〇	三五三〇	三五三〇
所成數	八十八車			

先物 (前場)

十三日	一〇七九〇〇	一〇七八〇〇
所成數	九十一萬元	
廿七日	一〇七七〇〇	一〇七六〇〇
所成數	九十五萬元	

	銀對金	銀對洋	金對洋
開行	一〇三、七〇	三三、二〇	二二、七〇
九時	一〇三、八〇	三三、一〇	二二、六〇
十時	一〇三、八〇	三三、一〇	二二、五〇
十一時	一〇三、八〇	三三、一〇	二二、四〇
十二時半	一〇三、八〇	三三、一〇	二二、四〇

所成數 銀對金 三萬三千元 銀對洋 一萬五千元

先物 (後場)

十三日	一〇七一五	一〇七三〇	一〇七二五
所成數	六十萬五千圓		
廿七日	一〇七一五	一〇七一〇	一〇七一〇
所成數	九十七萬元		

	銀對金	洋對金	銀對洋
二時	一〇八、七〇	三三、一〇	二三、三〇
三時	一〇七、一〇	三三、五〇	二三、一〇

所成數 銀對金 一萬一千元 銀對洋 三千元

北滿市況

特產 (二十日)

	開行	散行
開原(大豆一斗建) 七月限	八•六三〇	八•三三〇
九月限	—	—
同(高粱一石建) 七月限	—	—
八月限	—	—

錢鈔

	開行	散行
奉天(金票) 近期	四六一•〇〇	四六一•五〇
開原(金票) 近期	四六•二〇	四六一•五〇
同(鈔票) 近期	四八•〇〇	四九四•五〇
遠期	—	—
安東(鎭平銀) 近期	一•五五〇	—
遠期	一•五五〇	—
營口(過爐銀) 現物	二兩四四〇	—

奉票行市 (二十日午前)

奉天 現物	四五七•五〇
開原 現物	四五三•五〇
同 鈔票現物	四九四•〇〇

滙兌行市

倫敦銀塊	二九片四分三
同先物	二九片六分三
紐育銀塊	六四仙八分五
美英(寄)	四弗八六仙二分一
電信(引)	四弗八六仙二分一
美日電信(百圓)	四七弗八分一
中美電信(百圓)	七一弗四分三

▲上海外國爲替相場 電信爲替出來値表(二十日到)

倫敦(兩)	二志一片〇分〇
日本(百圓)	六六兩八分五

▲上海金票交易所(寄付)

標金	三二三兩二匁

▲倫敦向爲替相場 電信爲替銀行賣(二十日到)

伯林	二〇金馬克四二
巴里	二二五法〇〇
ブラッセル	—
ミラン	一四五ラ八〇

大阪綿糸 (二十日)

限	前場寄	前場引
七月	二五•二〇	一五五•二〇
八月	二五七•〇〇	二五八•〇〇
九月	二五七•〇〇	二九七•二〇
十月	二五六•一〇	二五•六五〇
十二月	二五五•六〇	二五六•二〇
十一月	二五七•五〇	二五六•八〇
一月	二五五•九〇	二五六•六〇

棉花 (二十日)

▲米棉

十月	十七仙一七
十二月	十七仙二三
一月	
三月	十七仙三八
五月	十七仙五八
現物	—

聲明藥舖出兌

敝號在大連西崗街七十一番因生意不願前圖將舖底貨物外欠賬目一概出兌零售皆可倘有兌者請到敝號面議可也

同發藥局主人啓

祖傳醫士

專門推拿針灸男婦老幼內外兩科包治腹內食水氣血積等症一及五勞七傷無不定期保好並有祝由科善治多年眼牙症除妖驅邪全憑眞言咒語靈驗如神一切無名腫毒全賴用符刀砍化永遠去根

劉家屯十三區王陽街一百十二番三順合東樓上便是

趙華亭謹啓

懸賞捉拿逃妓

啓者敝堂妓女張寶蘭二十三歲保定博野人日前無故逃走查該妓右腕刺藍色花一朵左腕刺寶蘭二字四方君子倘知該妓下落聞風報信者奬大洋五十元將人送到賞洋壹百元路費由本堂包給儲欵以待決不食言

長春頭道溝 鴻卿堂啓

旅客注意

鄙人設立德順店廿餘載頗蒙紳商歡迎因房屋不足應用特備大樓三十餘間今更名臥雲旅館重加修理男女分室寬潤潔淨代理客事價目列左特別包間一元平房三角樓下火炕角半行李一概俱全恐未週知特此聲明

旅順市十年町十一番地

臥雲旅館 主人 張壽山謹啓

經理櫻花啤酒及氣水廣告

日本帝國麥酒會社所釀造櫻花牌啤酒與汽水物質純潔味醇適口旣經官府化驗裨益心身不傷胃腹復獲社會品評多數稱贊各界歡迎海夏間納涼之佳釀也該酒汽水向歸敝號一手經理銷行倍極寬潤茲已運到大批新貨零躉批發無不歡迎有欲代理者請直接駕臨敝號面商一切以電話告知亦可倍極歡迎報酬從優此佈

華商總經理 益泰祥謹啓

大連市東鄉町五七番地 電話長五二四一番 五七六六番

應時小賣 東興樓謹啓

敬啓者本樓營業多年荷蒙各界光顧無任銘感當此春和日暖長夏將來正各界交際宴客之候是以所有客室無不設備完善非惟淸雅可觀實與衛生大有裨益至若菜味烹調早已膾炙人口茲因商業競爭時代更爲精益求精盡善盡美如蒙各界諸君惠臨不勝歡迎之至恐未周知特此告白

茲將套菜價目列後

特等套菜一棹參元六角 頭等套菜一棹貳元四角

貳等套菜一棹壹元六角 參等套菜一棹壹元

大連市浪速町七十番地 電話三〇三二番

臭蟲立斃藥 共和液

關東廳認可 滿鐵中央試驗所證明 効力極佳

本液特長

一、對於衛生絕無妨害又無臭氣決無引火之危險

二、決無損壞家具衣服等之弊又無傷害人畜之患

發售處 合資會社 大連洋行 大連市西通九十三番地 電話六〇二五番

支店 芝罘、四平街、龍口

本律師專辦本埠鄉屯一切民刑事訴訟(凡商業賬目借貸及鄉屯土地不明糾葛等事均係民刑事件)如荷委託格外迅速不誤

法學士 辯護士 岡野勇

事務員兼通譯 李左泉

大連紀伊町六十五番地(電話三二三四四番)

關東州水產會會則擬定
創立委員會中所協議

水產會創立委員會、於十九日午後一時、在大連商業會議所樓上開會、協議水產會會則、出席者日本方面、有關東廳今井殖產課長田中大連民政署長旅順民政署長、代理米山內庶務課長、藤井大連民政署地方課長、及殖產係城崎主任、川合金州民政署長、那賀皮口民政署長、普蘭店大川民政署長、外有安達想十郎、村田峰太郎、指谷忠藏、羽月治郎兵衛、山田高治、鐵山貞藏、高橋德藏村、上鶴藏、大平重太郎石川喜太郎、中國側公泰、德朱守玉、于潘洋、黎範、于天保、董廷蘭、王如柏、鞠世德、公推左治大助爲議長、共二十五名、協議水產會會則、關於本部問題或主持設立於連埠、以期將來之改善上、便於一般營業者、然其中主要人物、多在旅順、往返頗感其不便、今井殖產課長力說設立於旅順之原由、於大連金州普蘭店皮子窩等處、設立支部、結果如是決定、與午后四時而散會其會則如左

關東州水產會會則

第一章 總則

第一條、本會以圖關東州水產業之改良發達爲目的

第二條 本會爲達前條目的起見、辦理左開事業

一、養殖試驗 二、漁撈試驗及施設 三、水產物製造之試驗及施設 四、運搬水產物之施設 五、保管水產物之施設 六、開設魚市場 七、水產物銷路之調查 八、水產需品之供給 九、講習講話 十、水產功勞者之表彰 十一、遭難者之救恤及警察 十二、對紛議之調停 十三、除前項各號之外、凡爲達本會目的必要之事項

第三條 本會稱爲關東州水產會

第四條 本會事務所設於旅順

第五條 取得或喪失本會會員之資格者須遇將其姓名或名稱住所或營業所及營業之種類、呈報於本會、其呈報事項、若有變更時亦同

違反前項規定者、罰五元以下過怠金

第二章 總代會

第六條 總代會分爲通常總代會及臨時總代會

通常總代會、每年一次、於一月招集之

臨時總代會、會長認爲必要時及依關東州水產會令第九條第二項之規定、有請求時招集之

第七條 關東州水產會令施行規則第十四條之通知期間、有必須臨時急施事項招集總代會時得短縮之

第八條 總代會若有必須緊急之事項、所係輕微事項、則雖依關東州水產會令施行規則第十四條規定通知之事項以外之事項亦得議決之

第九條 總代會議長、會長當任之、會長各有事故時、副會長代理之、會長副會長均有事故時、由出席者互選之

第三章 役員及職員

第十條 本會置左開役員

會長 副會長 二人 評議員 五人

第十一條 關於左開事項、會長須向評議員諮問之

一、向總代會提出議案 二、招集臨時總代會 三、專決處分、須經總代會議決之事項 四、向行政廳建議、或對於行政廳之諮問行答申 五、除前項各號外、會長認爲重要之事項

第十二條 本會置左開職員

主事 若干人 技師 若干人 書記 若干人 技手 若干人

主事承會長之命掌理會務 技師承會長之命掌管技術 書記補佐主事從事庶務

第四章 會計

第十三條、爲本會經費得賦課者爲漁業割、補造業割、販賣業割、及保管業割

漁業割對於漁業者、按漁業之種類及規模或漁獲額、製造業割對於製造業者、按製造額、販賣業割對於販賣業者、按販賣額、保管業割對於保管業者按保管料課賦之

第十四條、會長得對有特別事情者、延展繳納經費之期、或減免之

第五章 支部

第十五條、支部會分爲通常支部會及臨時支部會、通常支部會每年一次、於二月招集之

臨時支部會、會長認爲必要時招集之

第十六條 支部會議長支部長當任之

支部長若有事故時、由出席者互選之

第十七條 第七條及第八條之規定、於支部會亦準用之

附則

本會設立後役員就任以前爲必要事項由發起人辦理之

創立費用明細書

△用紙及印刷費五百圓、用紙及諸印刷費△通信運搬費一百圓、郵便電信電話其他△發起人會費二百五十圓△書記四百五十圓、雇用書記一名一個月五十圓共三個月△同意書徵收費一千二百圓△創立委員會費七百五十圓、△雜費一千七百五十圓計五千圓

創立費用償還方法

創立費用以關東州水產會初年度經費償還之

列車時刻

天氣陰晴不定雨水多寡不均以是故農間之豐收與否又非人力所能預算者也以今歲論而氣候乾燥異常雨期已過亦未得一次甘霖以助吾農家之耕稼故秋收之望已屬心觴矣值此天年非但農家不堪其苦即任何界亦感生活程度之高於極點矣然常此以往出者不能耕種收穫受者不能得粟米錙銖危狀實有不堪設想者矣故吾人必須本定人能勝天之職思良策以助農家之耕稼雨水勻與否不關收穫此策實有勝天之功助農收穫之力果何物也肥田粉是也此粉創自歐西屢經農家試用實有助苗豐收之功茲輸運來華銷路極多用過者俱口碑此功之妙如今歲之雨水缺少正可採用此粉庶不失秋收之望請一試用即證言之不謬也

東三省總經理 營口 英商 **源來盛啓**

贈券 將此券剪下並注明詳細地址隨郵寄下不費分文即可得獅馬牌肥田粉一小包

省　縣　街　號收

廉價 模造紙、印刷紙、黃白毛邊紙、印報紙、有光紙、各樣綿紙、黃厚紙、糊盒紙、電光花紙 零整批發

印刷機械 各色油墨 文房器具

輸入商 卸 **天德信** 大連支店

大連市盛部通百十二番地 電話長七三八八番

本店 奉天 支店 長春、哈爾濱、營口、天津、大阪

廣告

廣告本與新聞記事相同深得人之博覽也近代商業之秘訣均特利用以廣告

連陞棧廣告

本棧此番開辦與前大不相同因爲擴充營業起見特租妥浪速町三階大樓壹處通共百有餘間寬濶潔淨熱鬧非常男客女眷各有分室迎送週到方便餧食貴客駕臨一試便知不謬也

大連市浪速町 電話七四六〇番 本棧主人謹啓

●說花柳病之原因

速治之妙法 以及其聖藥

花柳之病人皆畏懼而厭惡之 然此患乃在逍遙快樂之境 而得之者 其毒也人人明知而故犯 雖有教育法不能阻之 雖有巡警力不能制之 其情念一起自已也不能禁 情念之勢頗强 不可不爲之謹慎 倘有不幸而遭花柳之毒 亦須力求治理驅逐其毒根之方法 不然小則傷及其身 大則難得子息豈不是爲人在世之最恨事乎 特是世間雖有靈丹妙劑也世恐不能除去其毒 毒根不去其毒無論何時必發 倘於未發之前 雖有名醫也不能診定其毒聚於何處 如患白濁之病時有止而復發 其他之花柳症 乃隱入骨髓故不易發 發時甚苦 或得妙藥暫時得治也恐其爲再發 予今將其受了花柳毒病之情形 細述於下 一是白濁如不治之必然流之不止 其最甚者 乃是見血點混 在其中然後成赤濁卽血淋也 其他花柳毒病 雖已受染其毒而不即發 或先見脫落毛髮 或失聲音 或患咽喉或生痔瘡 或見身体困倦或失去記憶力 以致座立不安 雖亦細少之事 而無耐久力 時見頭重眼朦之苦 飲食無味自已也不知其妙也 今幸有德國醫學博士哈耶氏於學理上與 實驗力求花柳毒之原因 指定醫家最爲尊重 能驅逐其毒根之藥配合爲丸 以供愛遊諸君之採買 該丸名之曰**哈郎濤血丸** 按哈耶氏當說出花柳之毒之原因之時實爲警動醫學界上之偉人也 此**哈郎濤血丸**專除花柳之毒 不論男女均可服用 輕患者服十天 重患者連服四十天 毒根立即退去永不復發 而然服此丸藥之時務宜時時更換衣服 以溫水力洗其患處 外則求潔其身內則連服此丸 自然安枕無憂 豈不是最妙無二乎 凡愛遊諸君 請勿等閑視之 放心早購**哈郎濤血丸** 不獨可保身體無患其一家亦必慶幸矣如患激烈之白濁者服用**哈郎濤血丸**之時可以併用**哈郎淋濁丸**其効更妙若是併爲服用則于飯前一點鐘乃服**哈郎濤血丸**又于飯後一點鐘再服**哈郎淋濁丸**立見非常之大功効也**哈郎淋濁丸**可立去污淨其尿管同時止痛而其濃汁者也

藥價 大盒貳元 每六盒拾壹元 小盒一元二角 每六盒六元五角

總批發處 大連市山縣通一丁目 順和公司大藥房

各埠大藥房均有代售就近採買爲幸

潤昌盛肥皂工廠廣告

啓者敝號在大連開設有年前爲提倡實業挽回利權起見特應時勢要求故圖永遠之營業力謀改良不惜重資特由俄國聘用工師名技選上等原料製造各種肥皂無不俱全蒙各大商號惠顧者比較與國品無異堪稱空前獨一之純粹國貨前除春暖又將歷下特製上等貨應時暢銷物美價廉如蒙賜顧無任歡迎恐未週知特此聲明

品三鹿條皂　鹿印方皂　名鶏印方皂　セエクサラ　另有各種粗皂

大連伏見台惠比須町一丁目三十五番地 電話七六七〇

協和醫院

西崗大街前 總理

內科 外科 婦人科 花柳病 除阿片嗎啡 戒癮 新到德國六〇六新藥

院長 董延祥 日本醫學士

電話四四〇六

泰華樓菜店啓事

敬啓者本樓營業多年 荷蒙各界光顧無任銘感茲爲商業競爭特別改良建築三層樓房周圍一百餘間一切工程俱照西式凡屋上庭園花欄魚池電燈瓦斯冬暖夏涼之品無不設置完備非惟清雅可觀實與衛生有益當此桂飄金粟秩序平分正各界交際宴客之候是以重將各屋陳設異常整頓油漆彩繪煥然一新包辦應時宴席盡善盡美選用堂役伺候非常殷勤如蒙各界諸君倍加惠顧局勝翹盼歡迎之至恐未周知特此廣告

大連市監部通二丁目八十一號地 電話四六七一 七七五七 三五二七番 泰華樓菜館謹啓

自己先爲治愈然後以韋廉士醫生紅色補丸治愈彼之病人

帥選臣先生陸軍第四師行營軍醫官兼理興化稅務局局長原籍四川重慶寄居江蘇興化前財政部印刷局中醫官現內務部七等嘉禾章年六十四歲祖傳醫業其由興化來信云鄙人幼年身體素稱强壯奈因操勞過度以致血薄氣衰腦筋不安胃不消化素稱强壯之身體而一變爲軟弱身軀迺於民國八年解去本兼各職返里靜養冀待大年去秋偶與友人蔡君閒談述及鄙人所染以上各症非韋廉士大醫生紅色補丸弗克奏效並蒙贈送三瓶試服自服之後覺得身體已快愈於尋常旋從本邑五洲大藥房隨購隨服甫及打餘竟見奇功身體強健竟能如幼時故近來對于就醫病家凡遇失血虧虛之症鄙人莫不勸服紅色補丸以補中藥之不足而病者屢服屢驗足見韋廉士大醫生紅色補丸有提神補血壯腦之神功洵不虛也爰勒片言而爲之頌暨希病家勿以余言爲河漢則幸甚矣

韋廉士大醫生紅色補丸乃是天下馳名之聖藥專治血薄氣衰腦筋衰殘少年斲傷胃不消化瘋濕骨痛臀尻酸楚筋系刺痛山嵐瘴疾等症對于婦科各種病痛隱疾尤爲神效無匹蓋是丸由其補血健腦之奇功能使週身精力充足腦筋有足十分强健也凡經售西藥者均有出售或直向上海江西路六十號韋廉士醫生藥局函購每一瓶大洋一元五角每六瓶大洋八元郵費在內

著名書畫家楊士猷君以嬰孩自已藥片治愈彼之公子

西泠楊士猷先生來示云僕年來粥畫滬上不恒近里小兒銳年七歲家人來書每以大便秘結或偶有不適見告轍購嬰孩自已藥片寄服無不應手奏效較之尋常藥劑事行緩失效或猛烈過甚不宜於小孩體質者相去奚啻天壤是故嬰孩自已藥片無殊嬰兒之

保母也手此鳴謝並希刊登各報以告世之育兒者

慎毋忽諸如貴府中有嬰兒或小孩患發熱便閉不消化肚痛腹瀉蛔蟲等症或患出牙痛苦以及驚風痰厥傷風等恙卽需投以嬰孩自已藥片莫不立即轉危爲安也嬰孩自已藥片凡經售西藥者均有出售或直向上海江西路六十號韋廉士醫生藥局函購每瓶大洋六角每六瓶大洋三元郵費在內 用郵票

仁丹價目 小包五分 中包一角 大包五角 加帶鐵盒包七角

格言 良醫常治無病之病故無病（淮南子）

消暑解渴 每服口生津液如挹清風

開胃潤腸 茶餘飯後常服胃腸强健

防疫治疾 時疫各症服之立見消除

排瘴去毒 夏日多服此丹能去瘴毒

炎陽中夏多瘴毒 涼友仁丹却病魔

夏季之衛生

盛夏溽暑鬱陶如火神之下降韓愈詩云赫赫炎官張大繖此其時也 諸君請趁時多用仁丹消暑衛生除去一切病根及精神不快之感

仁丹之造福

此仁丹一粒之偉功能誘導愉快美化容貌製造家庭之幸福與平和居家男女老幼不可不常備